盛京時報
晚刊
五月六日發行

泰越國境調整條約 事務上手續告竣

一星期內可舉行正式簽字

【東京六日電】泰國代表曼瓦伊艮氏及安南代表柯朵事務總長、六日午前十時在外務省、會同松本條約局長、齋藤事務總長、對泰國安南國境調整條約作最後的檢討、於茲該條約正式簽字之一切事務上手續完了、因之、外務省決定繼六日日本安南經濟協定之署名簽字、至遲於今週末或來週初、行泰國安南國境調整條約正式簽字式、更對義交換之重要公文正式確認云、

外交躍進驚人

日越經濟條約意義重大 折衝半載竟獲空前成功

【東京電】稱爲大東亞共榮圈之礎石之日越經濟協定、歷半載餘、經兩國代表之努力已幾得相當之成果、已定於六日午後四時在外相官邸實行簽字署名、關于安南及日本之關係條約

昭和二年、曾於巴黎經石井菊次郎大使與布里安仝權相互署名、大抵爲下列二項條約、

一、日本及安南之僑民間題或航海制度之議定書（六條）并昭和七年經長岡春一大使及達爾究以下三全權於巴黎之署名等、

一、日本及安南之貿易規定、以其爲暫時決定故日本當興法國協定通商、（七條）

實則此等內容均甚缺乏而此次正式簽字者、其內容之充實、則不僅超過前二者、即前二者、亦當以本條約之成立而漸次改變以至消滅、實具有重大之意義也、茲則日本自去年九月、將近八個月之間、除日德意同盟條約與中日基本條約并日蘇中立條約等相繼成立外、今更有日越經濟協定之簽字告成矣、兄泰越國境調整條約之正式簽字已將實現、由是以觀、僅於極短之期間內而成立多數之重要條約者、蓋爲日本外交史上從未曾有者也、日本外交之躍進可謂名實如一也、

安南萬民歸依

歡迎日越經濟協定

【河內五日電】日本安南經濟交涉、且見圓滿妥結而簽字之報道、在河內日法人間甚歡迎、此報道與安南之影響如左、

一、由於日本商品之輸入法人商社亦呈活氣、同時（?）苦惱日用品不足之安南人消費階級的一大福音、

一、與利用安南物資不足作種種策動之英美側一打擊、

一、由於正常貿易關係之恢復日本安南經濟提攜可著見促進、

一、可期以日本安南經濟協力、開發殆同未開發之豐富的安南資源、

北非戰線 潰走英兵所遺棄之物品

空襲西安陝東

七月來初次痛炸敵窟

【某根據地六日電】陸上空軍瀨戶、希代、森各精銳部隊、六日午前連銀翼對陝西省進攻、襲成陽西安、對敵重要軍事設施加正確爆擊、將其粉碎、收其大戰果後、全機悠悠歸還、又陸上空軍之西安爆擊、爲昨秋十月以來七月間未有之舉云、

【又電】二田、原西、南葉、各陸上機部隊、六日晨連翩翼對東部陝西省之同州、澄城急襲、對密集之兵團投巨彈、與以大損害後、全機堂堂歸還矣、

入珩瑯山日軍 仍追敵前進

【南京電】爲擊滅宣城西方蠢動中敵[illegible]四十四兩師、於三日由蕪湖正面進攻之日軍精銳各部隊、到處將敵捕捉擊破、四日午前攻入敵重要根據珩瑯山（宣城西方二十杆）、繼續急進中、

華僑向佔領區 輸欵漸踴躍

【廣東六日電】南洋華僑向華南日軍占領地區送欵、逐月增加、本年一、二兩月向廣東海口方面送欵、均越過三百萬元、三月向該方面之送欵、已達二百九十五萬七千五百九十二元（計向廣東百六十七萬七千六百六十六元、向海口百二十七萬九千九百二十六元）比較去年該月、約增加三倍、送欵地以新嘉坡百二萬百九十一元居首位、伊斯保（馬來半島）四十三萬三千八百元、香港二十三萬四千七百十一元次之、

本多大使晤汪

瀕行交換意見

【南京五日電】本多大使於歸國前之五日午後六時、偕日高公使、中村、清水兩參事官赴汪公館訪汪首席、對日華兩國當面重要問題、無隔意交換意見後、并進晚餐、九時許辭去、

對松岡談話 美長官緘默

【華盛頓五日電】哈爾國務長官、五日之與新聞記者會見、對記者團之『傳聞野村大使對美國有最近若美國强化對日石油禁止、便先起重大結果之警告的申請、不知果爲如何』之質問、答以完全不知、又對於『對於松岡外相所希望之與其自己訪問美國、莫如羅斯福大總統、或哈爾國務長官來訪日本爲佳、所見如何』之訊問、則謂關於該問題除上週對記者所述以外、一切不知云、更謂日本有接受智利南岸海上島嶼計畫之報道、僅係風說云、又關於樞軸國側資金凍結問題、迄目目下尚不能言除新措置與否、財務當局亦在靜觀情勢云、至關於南斯拉夫船扣留問題、則一切緘口不言矣、

奉省皆川總務科長 轉掌通化警廳

今日國務院人事令

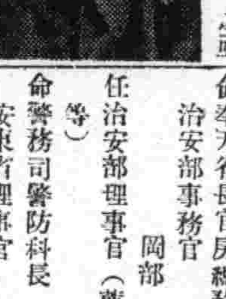

國務院發令如左

奉天省參事官（總務科長）　皆川富之丞
任通化省警務廳長（薦任二等）

協和會職員　上田知作
任省參事官（薦任二等）命奉天省長官房總務科長

治安部事務官　岡部善修
任治安部理事官（薦任二等）命警務司警防科長

安東省理事官特務科長　沼田一夫
任治安部事務官（薦任二等）命警務司勤務

奉天省警正　今泉正民
任省理事官（薦任二等）命安東省警務廳警務科長
（五月六日令各同）

島崎警務廳長 任鞍山市長

政府於四月三十日之國務院會議中會決定下列簡任人事

興農部技正　三箇功
簡任二等（五月一日令）

三江省警務廳長　島崎庸一
任鞍山市長
簡任二等

治安部參事官　田中要次
任三江省警務廳長
簡任二等

通化省警務廳長　岸谷隆一郎
任治安部參事官、兼總務廳參事官、
簡任二等

興農部技正　三箇功
鞍山市長　草地一雄
依願免官（五月六日令各通）

又三箇功氏并預定就任滿洲棉花股份公司之董事

哈巴尼亞英飛行場 被伊圍攻佔領？

土耳其出首調停聞遭拒絕

【羅馬五日電】傳包圍哈巴尼亞英軍飛行場攻擊中之伊拉克軍、四日佔領之矣、

【倫敦五日電】據可靠方面之情報稱、土耳其四日對英國申請、欲爲英伊紛爭之居中調停、惟似被英國側拒絕云、

【紐約五日電】英伊兩國軍隊之衝突、雖傳土耳其對之開始和平斡旋工作、然各地依然繼續紛爭、英側對和平斡旋最要條件、爲要求包圍哈巴尼亞飛行場的伊拉克軍之撤退及伊拉克之停止戰鬪行爲、對之伊拉克側則要求英兵由伊拉克領內撤退、雙方態度都甚强硬、斡旋能成功否實爲疑問、

圍困英兵砲擊

印度軍一戰而降

【貝爾特五日電】據DNB白格達電稱、各地英軍苦惱之伊拉克軍作戰部隊爲次記三地域、

一、哈巴尼亞戰線巴格達西方百杆之哈巴尼亞英空軍根據地之約八十英機及約千名英守備兵、在伊拉克軍包圍下、脫出路線已斷、受無間斷之砲擊、早晚惟降服、

一、巴索拉、修雅巴戰線巴索拉及其西方二十杆處之修雅巴飛行場、至國境柯諸維特線、爲英軍確保、自二日以來與伊拉克軍開始按觸交戰、英派遣之印度兵、已降伊拉克軍、

一、特蘭斯沃爾丹國境伊拉克軍自伊拉克西方特蘭斯沃爾丹國境於熱沙地帶、展開遊擊戰、切斷格爾柯茲油管者、即此沙漠遊牧民之遊擊隊云、

伊煤油會社 已停止操業

【貝爾得五日電】據巴格達之情報云、伊拉克煤油會社、三日夜以來停止操業、更伊拉克政府亦決定對至海法港之輸送管、中止給油云、

埃及緊急議定 對伊拉克勸和

【開羅五日電】埃及政府、五日舉開緊急閣議、閉催亘長時間協議結果、對伊拉克政府要望與英國和平解決如左、伊拉克當局、務必遵行將此次與英國之紛爭和平解決、而阿拉伯國家非際必須結成一團、而參加民主主義陣營云、

伊軍部特別發表

【柏林六日電】據伊拉克軍司令部四日特別發表之、伊拉克戰況如左、

一、英空軍三日夕爆炸夫拉台斯河畔之非武裝都市法爾亞又拉西索得亦受英空軍之來襲、

一、伊拉克軍對哈巴尼亞周圍之英軍兵營繼行砲擊中、

一、四日朝英空軍第一回空襲白格得、投下炸彈多數、

恐釀民族戰 英急圖解決

【倫敦五日電】關於哈巴尼亞飛行基地附近之英國伊拉克兩軍戰鬪、情報局、雖謂事態展開有利、而英國政府側確認哈巴尼亞基地之練習機、受有損害、其他亦受若干損害、此外、對於伊拉克軍當局發表、完全加以否認、但極重視近東戰果擴大之事實、此乃觀截年產超越四百萬噸之莫斯爾油田之煤油戰端緒也、同時、恐捲入阿拉伯人及回教徒、發展於民族戰之處、急速企圖解決之、自一九一七年之巴爾費亞宣言以來、德方對於英國政府之近東政策、支持以耶路撒冷太守爲領袖之汎阿拉伯聯盟、而德方對於伊拉克國之所謂浸潤政策、已節節收獲成果、叙利亞、亦以範班第西活躍、廣植樞軸派勢力、而萬一英國派遣軍自伊拉克敗退之場合、土耳其政府、將更傾於樞軸反英、尼羅之防衛、不啻腹背受人挾擊、問題不外在德軍是否立時對於伊拉克作有力之應援、始可決定、但如地中海之意大利領土羅德斯島、自德軍前線基地、至伊拉克國距離、爲約一千三百公里、在雲迦輸送機之航續圈內、實際上途中有到着敘利亞之必要、從而德國側將要求維西政府、同意德軍通過敘利亞領土、英國政府、在伊拉克擴大戰線、要不外受地中海作戰之餘波、故如得策、則集中兵力、抑制伊拉克軍、乃先決要件也云、

英向巴克達特 急送增援軍

【紐約五日電】據巴克達到紐約之確息云、英國空軍、三日炸擊巴克達持之飛行場、軍用倉庫等、一方增援軍沿齊格里士河、向巴達特急進中、他方在巴勒斯坦之伊拉擴政、以無線電對伊拉克國民、勸告反抗開拉尼政權、宣言立即歸還巴克達時、擔任維持和平責任、

德精銳戰鬪機在目的地擲下彈雨

德開始由克烈達島

驅逐英希聯軍

【紐約五日電】據開羅消息云、德軍似於四日開始攻擊據守克烈達島之英希聯合軍、

聯軍司令官易人

【喀諸亞五日】（克列達島）電希臘政府五日發表任命東西蘭派遣軍司令官夫顏巴克少將任克列達島英希聯軍司令官之意云

德法意見一致

協力案進行頗順利

備强化之範圍、各方面頗爲注視、

【紐約六日電】據合衆維西電稱、婁丹主席、四日携達爾蘭副首相、同往巴黎、關於德國側之提案愼重檢討中、然據官方所洩露者謂、德法協力交涉之進行頗爲順利、據謂達爾蘭副首相、前週往訪問巴黎法政府代表以及德國側首腦者作個人的接觸結果、德法側關於協力之根本原則之意見、均完全一致、問題僅在於具體的方法、而德側示有相當讓步之意向云、

美徵民間機援英

【華盛頓五日電】據美國航空關係方面消息云、羅斯福大總統、五日要請民間航空界趕急徵用民間輸送機、據觀此民間機認爲性適當時、將必即時運至近東方面援助英國、

德空軍炸英本土

【柏林五日電】德國軍司令部發表＝

一、有力之德空軍部隊、四日晚、猛炸北部愛爾蘭貝爾法斯德港、飛機工廠及維加斯亞木斯特倫船渠、發生大火災、

一、德空軍又轟炸英本土西岸佛尹斯及其他海軍造船所及食糧工場、並對馬西塞得地方軍事施設、亦予以大損害、

菲律賓美空軍 將增加五成

【馬尼拉五日電】庫勒格特新空軍司令官、四日對於菲律賓人記者之質問、答稱「現在菲律賓美國空軍五十二部隊、或將增至八十四部隊」、總之、菲律賓美國空軍、最低較現在之兵力、將必增加五成、乃表示菲律賓防

晚刊一大張

地方營繕主任者會議 今晨開幕懇談諸要案

第二日協議住宅建設問題

建築局主辦之第五回地方營繕主任者協議懇談會已於六日午前八時三十分在該局講堂舉行、局側經笠原局長以下各處長各科長出席、政府側則由各省市建築關係者約八十餘名到會、對于建築業務遂行上應辦手續之合理化、及從得工場資材之斡旋並地方建築等關係人事問題、實行種種協議或懇談、又第二日並預定協議爲當面重要課題之住宅建設等事項云、

保健科長會議

當局指示七大方針

謀發揮國家總力、積極推進國民體力向上之全國保健科長會議、預於五月五日於關係者五十餘名參加之下、假民生部講堂舉行、第一日日程自午前九日起首爲一同入署、日滿國旗敬禮、建國神廟遙拜後、由川上警務科長致開會之辭、繼則有谷民生部大臣訓示、大平技監致辭張保健司長訓示畢、時正爲午前九時四十分、步入本格會議、川上醫務科長、張保健科長、三輪體育科長符防疫科長對各自所管指示事項逐一說明因指示事項於本會議頗占重要之地位前後費二時之久依次爲關係者注意事項之說明、正午休息、午後一時再開、當局聽取各省狀況報告後、四時第一日圓滿告終、茲將指示事項列左、

△公立醫院運營＝爲國民保健及一般醫療根幹之公立醫院政府曾任命其職員爲官吏、使其不但以診療疾病爲能事、進而對於社會衞生之改善及國民體位之向上、亦有重大之責任、故公立醫院之運營、特宜留意、以期無遺憾、

△醫療物資需給調整＝基於去年十一月醫藥品統治要綱之方策而統制醫藥品以期需給之調整、同時對業者設立以統制爲目的之組合對需要者則講求消費節約之方途、故地方對當組合務必監督、得法並獎勵使用國產代用品、以期需給調整之完全

△學校衞生＝學生爲次代繼承者其健全與否影響國力至大爲期此等次代國民體位之向上、本年對學校衞生施設整備、學生保健衞生思想及向上等、尤積極推行故希各省予以十二分之共同努力

△開拓衞生＝謀開拓基底部門之開拓衞生中央現已着手機構之整備今後各省尤宜各自順應地方之實情而研究創意工夫

△體育指導＝期國民體育健全之發達、本年特以養成學校及社會體育指導者之素質向上爲重點

△體育施設＝體育施設爲國民體育指導所不可缺本年度特以國民體育場國民獎健地、及學校體育之施設、普及充實爲重點、各省以地方厚生費、而極力推進之

△防疫＝防疫一事建國當初即着手進行、今更鑑於近年各種傳染病猖獗蔓延被害之甚大、本部特樹立防疫對策、爲謀其實施、特對百斯撲滅及一般傳染病預防尤其萬全由而各省務須即應對策、對防疫行政之强化徹底更作一層之努力云、

包治一切婦女病 尤其帶下病

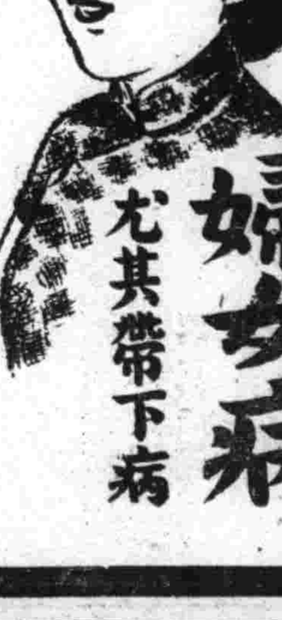

普通婦女一提婦女病、聯想到花柳性病、所以自己沒有那種罪惡或經驗、假設發生婦女病也都疎慢治療。

簡單的說、婦女身上所發生的便不論是由花柳病來的不是、都可以說婦女病。除最普遍而且害怕的白帶下之外、例如冷症、腰酸小肚疼、氣悶症、月經痛苦等等也都是身患婦女病的證左。這是本來因於子宮內部之炎症、特別因於子宮內膜炎所致的。此時局部的病勢如果漸自惡化了嗎、就會破壞子宮組織、越發增加赤白帶、和上述的諸各症狀。

子宮內部的病變、總要直接由病部治療、而先阻其惡化後除其病根、如果錯法誤藥便不免自招悲哀。

現在出現『娃瑟童球』一劑、是據此不動的病理經多年研究完成如今於各大學醫院、赤十字醫院以及有名大病院婦女科、認効賞用、堪稱未曾有過之高級而且最進步的婦科藥、由各家庭閨中淑媛博得好評。

特別其學理的、病理的作用是值驚嘆。就因一天只用一球之挿入藥力自然發散而滲透深部組織不由中發揮偉大治癒効果、便將赤白帶下不出數日而完全停止、更以本球獨特的各種藥材之作用、能收如下開諸効——

①將病菌、尤其淋菌、徹底殺滅且因排除病毒、以整血行、故不止完全停止帶下、而其子宮器官之恢復、極其神速。

②一面又補給婦女荷爾蒙、故生殖器官、以及肌膚、精氣確可復爲活潑、常保如童女潤麗之容姿、及艷美的氣色。

③以是、如上火、腰酸、小肚疼痛、四肢發冷、氣悶等討厭的各症狀一天此一天雲散霧消、婦女的幸福、確頗容易來訪您身上哩。

本品『娃瑟童球』各地大小藥房出售。六球七角、十二球一元二廿四球二元三。請早試用。

(娃瑟童球)

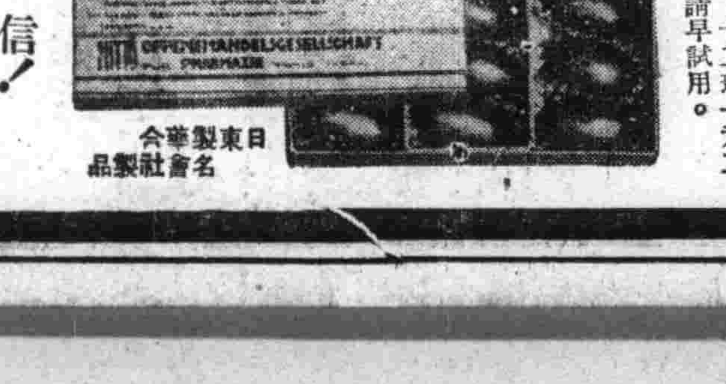

日東製藥合名會社製品

日本婦女科學會推獎

（醫學博士，岩永義雄，醫學博士，宮原義雄，醫學博士久米雲三權威之實驗證據。）

赤白帶下症，與一切婦女病有密接相干，故欲治婦女病，必先對于赤白帶下施法治療。今得名爲『娃瑟童球』之一劑，見其性能非常優秀，使法方便，効力正確故想係如今最進步之婦女病赤白帶治療劑也。用之乃於日本熊本醫科大學婦女科治療赤白帶下症查其効果非常迅速即於輕症不過用三球而消帶下，重症亦不出二十三球而得痊効，此將其治例之一端公開於左

(1)山某 三十一歲 使用三球
(2)吉某 三十一歲 使用五球
(3)杉某 二十三歲 使用七球
(4)高某 十八歲 使用[illegible]球
（下略）

喜信！

桐生市 賓某

啓者 前日接到信函對於婦女病治療法詳細說敎感謝不盡。其後，照示使用『娃瑟童球』兩來從前所討厭的頑性白帶症，現已治好，身體各處的種種病症亦都消退，特別是月經痛，小肚疼，完全治癒，現在便得着非常快活的神氣和非常健全的身體了。此藥確是弊人的恩人絕不可忘記的。特此鳴謝近安。

東京市芝區濱新町十三番地
總行 合名會社 河原商店
轉讓振替東京二三五〇一九 專用信箱三田郵局十五號

赤十字病院婦女科使用

娃瑟童球

北滿今晨發生地震

△驚醒市民震源地似爲呼蘭北方▽

六日破曉時、北滿一帶、曾發生較強之地震、致驚醒當地之市民、據云震源附近已蒙微害、據新京中央觀象台之觀測則謂、地震時間、爲六日午前零時十九分十三秒、初爲微動、繼則漸次轉劇、及五十秒、乃現〇、五耗之最大震面、開震源爲新京東北三百七十公里、哈爾濱地方之呼蘭地方、又人體感覺震動之地、有奇克特、齊齊哈爾、哈爾濱、牡丹江、佳木斯、新京等處云、

又（齊齊哈爾電）自六日午前〇時十九分至二十三分間、本地曾發生微弱之地震凡三次、致睡眠之市民均爲之驚醒、按地震之强度甚大時、電燈爲之搖撼、窗戶玻璃被震得簌簌作響、使人感到甚大之動靜、但據云幷無何等損失、關于此種事實齊齊哈爾地方觀象台會發表如左之談話、茲爲齊齊哈爾第二次地震、第一次觀象台設立後、六年二月六日發生之微弱震動、較此次者極弱、以圖本地無有地震計之設備、故震因及其他均不得知云、

綏化震動極呈劇烈 竟而倒房傷人

國內觀象台關係者正調查中

【哈爾濱專電】六日拂曉北滿發生地震、綏化方面損害相當激烈、據迄午前七時達哈爾濱被害狀況報告、綏化縣城內即死者八人、重傷四名、全壞之房屋二戶、半壞家屋五戶、縣城附近滿鐵煉瓦工場工人廿五名即死、負傷者八名、又縣城外各村、各有五六名死傷者、市內工場等之煙筒、大半倒壞、北進旅館倒壞後、午前四時起火全館被燒、

又當地綏化方面則更劇烈、而現出屋宇傾塌道路破裂等現象、象豪害頗巨、開哈爾濱氣象台景浦台長及新京中央氣象台地震係棚橋技佐等、已同赴當地調査、又棚橋技佐係於六日晨十時、由飛機抵哈、而乘午後二時開之列車赴向當地者云、

哈埠亦現震動

連續二次頗較平穩

【哈爾濱電】六日深更北滿一帶曾發生較劇之地震、故被震地市民多被驚醒、而哈爾濱竟有因是而塌倒牆壁之處、以其於夜半發生、故市民極爲驚騷、據云震源爲哈爾濱東北一四〇公里之綏化縣及鐵驪間之呼蘭河流域、哈爾濱方面地震最初時刻、爲午前零時十八分四十三秒、至三十秒間、震波甚弱是爲水平全震及二十一分、復歷約五秒間、發生餘震、

國都防火週間 圓滿竣事

如前既報之首警舉行之防火週間、其意義爲使國都五十五萬市民、徹底明瞭、戰時下資源愛護、與驚人駭胆之意外發生、並保守國都治安秩序安寧、所以舉行之防火週間、已圓滿閉幕、茲因近來天氣時時變更急風似吼、物乾柴燥、正爲火之淵源、綠是首警當局、爲圖提防火事發生於萬一、所以深希一般市民、體解戰時下之資源愛護與高度國防國家建設、一般市民當以長春座與天益堂、兩項火勢爲前車之鑑、決在不可輕意致火患、有得興亞建設趣旨之重大使命、此雖爲關係當局所深望也亦是一般市民所贊同云、

同人展覽會 六日起始

奉萍會第八回同人展覽會、定六日至十一日在滿毛五樓畫廊露佈、點綴美術之春、出品洋畫凡三十二點云、

正副市長會議 第二日議討情形

日系正副市長會議之第二日由昨日臨席諸官出席之下、繼第一日自午前九時半起、繼續舉行、劈頭即爲實業廳指示事項之說明、其大要如下、

一、關於生活必需品之配給機構、與配給價格事項、
一、重要資材之配給事項、鐵鋼、木材、洋灰、煤磚、
一、重要農產物地方物動計畫運用事項、

以上約於十時半議畢、繼此乃爲建設廳指示事項之說明、其大要如左、

一、土木工事事項
一、本年度省下、代用官舍事項、
一、土建統制事項、
一、都邑計畫事業執行事項、
一、都邑計畫區域與行政區域、
一、飛行場四週限制地域事項、
一、都邑綠化事項、
一、上水道事業事項、
一、工業用水事項
一、下水道使用費事項

以上說明畢、已至十一時三十分許、繼此乃入於外部機關關係事項之懇談、午間稍憩午后自一時起、復開 僅爲實業廳建設廳關係事項之懇談會、據云會議畢省長尚設宴招待云、

大東警署 飭商遵守公價

大東區警察署經濟保安係、鑑於管內各商店每有不遵守公定價格或模糊標示價格者、此舉實顯有違法之意圖、且擾亂國家經濟之表現、因此經濟保安當局、爲達成使命計特於六日午后一時起招集菜藥業者、七日午后一時起招集飲食店及印刷業者嚴加訓示、如有違反者擬云決定嚴加處罰云、

國都市民預防百斯篤注射情形

在京正式開始

宮廷御造營勤勞奉仕

爲盡國民赤誠奉公之本年度宮廷御造營勤勞奉仕全滿各地方奉仕代表隊、已均紛紛勇躍來京入所茲協和會中央本部定於五月六日午前十時在新宮廷御造營工事現場、舉行宮廷御造營勤勞奉仕開始式、屆時參加者除中央、首都本部各役員及勤勞奉仕隊關係役員各代表外、地方有市縣旗代表、首都有分會、奉公隊青少年團、及其他關係代表多數參加、茲誌其式典如左、

一、一同整列、
二、開式之辭、
三、皇居建國神廟、帝宮遙拜、
四、國歌合唱、
五、修祓、
六、降神、
七、獻饌、
八、祝辭奏上、
九、淸祓、
十、鍬入之儀、

日語朗讀大會

全國優級學校定期舉行

爲謀滿系學童之研究日語、當於四月廿日舉行之第一回全滿國民學校日語朗讀大會、頗獲得預想以上之成果、滿洲帝國教育會、滿洲國語研究會及電電放送部有鑑及此今更由民生部後援之下、舉行全滿國民優級學校日語朗讀大會、定於本月十一日地方預選、十八日全滿大會、二者均自午後一時起、呼應新京、奉天、哈爾濱之中央放送局及齊齊哈爾、安東、錦縣、營口各放送局一齊實施、此次之優級學校大會課題文以敎科書所載之『螞蟻與蝴蝴』爲題、參加校、一校爲一組、一二學年學童五名、均朗讀『父親』、『母親』、『蝴蝴』之科目、由於國民學校大會擧多大之成果、此次亦頗堪期待、

又前日舉行國民學校大會優勝校新京大經路國民學校學童之朗讀『鵲雀之子』、於八日午後一時半假電電本社舉行優勝旗授與式、繼則於新京中央放送局錄音、將由出席東亞放送協議會之金澤電電放送部事業課長、攜往東京、由日本放送局放送、以介紹滿系兒童之日語優良成績云、

奉市檢疫委員會 昨開首次會議

研討夏季預防疫病對策

奉天市衛生處防疫科、爲防止傳染病之發生起見、對于本年度夏季强化傳染病防疫對策及特殊防疫對策、已設立檢疫委員會、厥本年度第一次會議、已於六日午后四時在大和旅館舉行矣、

四月份火警統計 十九起損失三萬餘元

四月份奉天市發生之火警、現經消防署調査統計終了、計四月份發生火警十九起、損失三萬七千四百六十元、較諸二三月份之損失額、頗輕微、茲記詳細數量如下、

▲大和署管內火警五起損失一萬二千一百二十元
▲城內署管界火警四起損失二千四百三十元、
▲北市場署管界、火警三起、損失一千五百四十五元、
▲大東區署管界火警一起、損失八百元、
▲鐵西署管界火警一起損失八千元、
▲北關署管界火警三起損失一萬二千四百三十元、
▲皇姑屯署管界火警二起損失一百三十五元、

張總理親植朝鮮山櫻

南總督訪滿後、爲期滿鮮精神之增進計、特又贈與我國張總理、山櫻五株、運京後、即由張總理親自督飭下、實施栽植、圖即植櫻時情形旁立者、爲張總理、

大山會館陳列品 昨已陸續運奉

擬陳列於目下建築中大山會館之日淸日俄戰利品、現已由遊就館到來、

△日淸戰爭戰利品 砲彈以下十二件、
△日俄戰爭戰利品 機械水雷以下二十五件
△日俄戰爭日軍使用品 小槍以下五件

先安置奉天神社、待月下旬會館竣工時方能陳列云、

華北婦人 視察團抵京

華北婦人視察團抵京後、

募集推薦 滿洲卅五景參考

本報創刊卅五週年紀念事業第一次紀念行事

拉法

峰巖崢嶸 谷藏古墓

如果史蹟令人玩味不盡的話、無論是山嶺水坡、個一走、到那裡、必感到如此山洞、千古以來這裡都有誰從這兒跋涉過去又跋涉回來、所以在一次我到了拉濱線京圖線交點的拉法站、也有了這一種思索、

在吉林東方的老爺嶺和張廣才嶺之間、隨地都有松柏、遠近都有峰巒、加上拉法河蛟河再向南流去、這裡的風光就越發明媚起來了、遊客們不問從哈爾濱來的、或是從新京來的、他們若到此換車、看吧、車站東西北三面、都有紫色綠色的巨巖、瓏玲的景象、卻與鳳城的鳳凰山石頭相同、值得讚美吧？還有名的『拉法』磖子、

磖子是滿洲怪石的稱號、何以稱『法拉』呢、據說、『拉法』許是女眞的訛言、他的意思當與『拉林』差不多少、『拉林』在滿洲語裡是『美麗』的意思、『拉法』則有一點『壯美』的意思、那麼、還眞名實相稱了、這兒在未修鐵道以前、從渤海國契丹國直至金代淸代、都以此爲中心、向東經蛟河、額木索、而達寧安渤海的東京城、向北經小城子、舒蘭、五常堡而赴金代上京的阿城、向西經額赫木、烏拉街、便到距此百七十里的吉林城了、

老實說、現在的拉法車站、是在舊拉法站的東南、原有的拉法站、所以新站有百戶的人家、二十幾個商店、有相當的繁榮、而拉法站不過站北有幾家飯館客店、小規模的住戶而已、

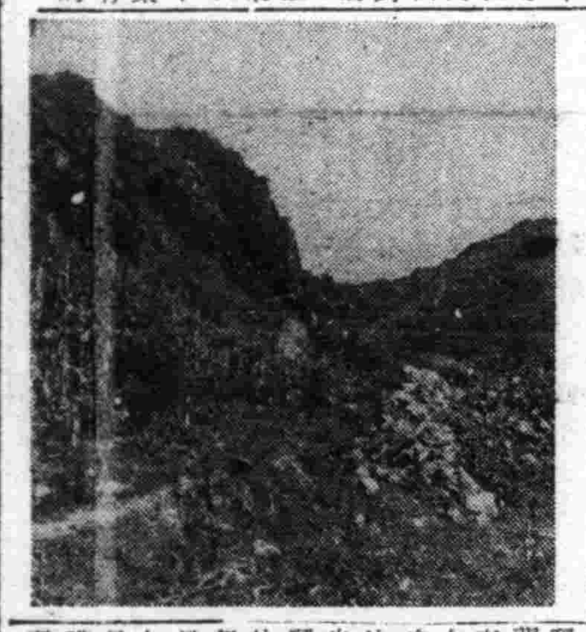

渤海國的吸收唐代文明、年限很久、而且令唐代和日本文化的交流、這拉法磖子一帶、也是他們使臣必經的路途、契丹的太子東丹王、他也到過東京城、淸代發配的多數官民、凡是到寧安去的、也必從此經過、可見拉法磖子是不免要令前人嗟歎的、再往北方、到了小城的東邊、在山谷裡、有金代承相完顏希尹的古墓、至今豐碑猶存、令人不盡景仰、若不是這兒山水美麗、我想金熙宗給他選葬、大約是不會選到這裡來的。

在當初拉濱線和京圖線的連接、所以要以拉法爲交點、無疑的敢他是自古交通的孔道、而那美麗的石崖、陪襯着新建築的車站、眞滿秀極了、我想新站無拉法的聯絡、在最近就得接到一起、必有無限發展、所以拉法風景、若得了人工的適宜建設、不是更要錦上添花了嗎、

小偷車被捕

奉天市工業區裕民客棧、住有一個叫作王善一的、素以押骰子實騙人過活、近來或許因爲物價高漲的關係、竟改行與一個叫作李鳳泉的實行偷盜三輪車、前在國民市場正伸魔手之際、忽被炯眼刑事瞥見、於是當即逮捕、送署據云現已送之法院矣云、

岡田興銀總裁 就任披露宴

爲視察奉天現地商工金融狀況、並致就任辭而來奉之岡田興銀總裁、五日午後六時、在奉天大和旅館、招待軍官民各界、張就任披露宴、要望當地各機關協力、並有種種懇談、又該總裁、預定八日乘奉天發『光號車』赴湯岡子、少事逗留、更赴大連云、

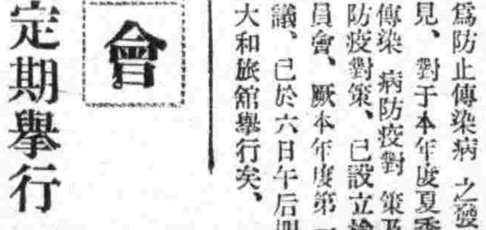

（圖即一行於旅邸懇談情形）

市本部役員會 定期舉行

協和會奉天市本部、爲準備市聯合協議會事項、並關於協和運動工作之討議、於本月八日午后二時、假大和區住吉町奉天大樓招開市本部役員會議、由小林事務長、溫參事並滿日各役員出席下、共同討論一切關係事項云、

各地氣溫（六日正午）

地名	氣溫	天氣
奉天	二〇度	微陰
新京	一七度	快晴
大連	二三度	微陰
哈爾濱	一八度	快晴
齊齊哈爾	一三度	快晴
海拉爾	四度	晴
黑河	—	—
牡丹江	一五度	晴
延吉	一八度	快晴
承德	二五度	黃沙
通化	—	—
安東	—	—
錦縣	—	—
通遼	一七度	黃沙
張家口	一九度	黃沙
天津	二四度	微陰
上海	一七度	雨
東京	一九度	微陰

奉公隊合宿訓練生 已前往蘇家屯

對於改組後勇奉公隊之運營齎來劃期的飛躍之地域分隊幹部、合宿訓練第一期生入處式已於六日午前十時在市公署禮堂、由鄭、多田、人見正副總隊長、入處生約六十名列席盛大舉行、繼後一行乘同十一時三十八分發列車、赴蘇家屯訓練處、施以五日間合宿訓練、俾受得爲對國民防衛隊幹部所必需實地訓練云、

國婦支部員 慰問野外運動

滿洲國防婦人會奉天市支部、爲慰問在奉國兵各部隊、以明完成國民槍後之赤誠、於本月十一日午前十時、至午後四時止、在小河沿公園運動場、舉開國軍將兵慰問野外運動會、由各分會員及在國軍各部隊出席下、盛大擧行、共運動會競技項目、記之如下、

一、個人競技、提燈、食麵包等競走十二項、
二、團體競技、盲啞競走、二人三足等五項、
三、來賓競技、提燈走一項、
四、國婦會員競技持球、提燈競走等二項、

奉天市歌 舉行講習會

市公署、六日午後一時、在新高國民學校、舉開奉天市表情講習會、參集者爲市內日滿各學校之敎師、共約六十名、蓋乃以舞蹈表現躍進奉天之現實節奏、而受第一國民高等學校之野俄久市民熱心講習云、

小賣經營調委會 實施點檢終了

小賣業經營調查奉天委員會、五日在都大樓實業振興會會議室、實施調查表之點檢受理、調查預定數八百家中、已有約八成點檢完畢、據此、前所懸念之經營困難等問題、殆皆未見、然於統制强化下、需給急迫之少數業務運營者、示有不安之意向、蓋此等乃未能理解統制經濟之意義、因而形成運營技術上之問題、故今後、須待適切之統制指導徹底、頗值注目云、

公告

奉天商工公會
社團法人 滿洲發明協會

關於專門特許意匠商標實務懇談會之件此次本會爲期使認識吾國工業所有權制度及新產業界之發展動向認爲有解答之必要故特招聘特許發明局係官按左記舉行質疑應答會關於現下特許意匠商標等亟行研究對有疑問者務希甚於本趣旨屆時出席因會場上一切準備之關係對希望出席者須於開會該日前報名是盼特此公告

記

一、主辦者 奉天商工公會 社團法人滿洲發明協會
一、擧開日時 康德八年五月十二日午後二時（日系） 〃十三日〃二時（滿系）
一、開會地址 奉ビル旅館七樓（日系） 城內問事所二樓（滿系）
一、出席報名地址 奉天商工公會商工相談所 電話（2、一三七八）

召開臨時株主總會公告

敬啓者三月三十日董監會議決訂於五月十一日午前十一時假奉天市瀋陽區一心街二段二號產業銀行會議室開臨時株主總會表決左列事項屆時務請携帶與前存本社印鑑相符之印章出席爲荷如因事不能出席請於另紙委任狀上書名蓋章在開會前寄到爲盼

會議之事項

一、本會社章程修正請通過之件
一、投資瀋陽窯業工廠請承認之件
一、試採西安縣大水缶石炭請承認之件
一、本社營業地址變更請承認之件

康德八年四月二十一日
滿洲商業株式會社
社長 陳楚材 啓

關於買收土地第六次地價發給日期公告之件

龍江省開通縣佈告第八號行拓九二號

爲佈告事查本縣未利用地整備區內康德六七年度買收遺漏部分之殘務整理茲定於康德八年五月十一日起始依左記日期實行發給第六次買收地價凡土地內容申告書提出者仰各屆期持印章（須與土地內容申告書上之印章相符）前來本縣拓政股領價勿再遺漏爲要除分行外合亟佈告週知此佈

記

五月十一日 四海窩堡村五家子村
五月十二日 八面山昭村双崗村
五月十三日 鴻興村邊昭村尤家窩堡村七台廟村
五月十四日 十五日 殘務整理

龍江省開通縣長 那汝昌

急募滿語通譯

一、人員二十名須通曉日本語之滿洲國人
一、截止五月八日
希望者携履歷書二份前來接洽可也

奉天陸軍兵事部 輔導部
奉天市朝日區四段十七號

招聘商業教師

本校需要商業教師如在商科大學畢業或有同等資格提出確實證據者本校不惜重酬給與特別加厚有希望者請携親筆履歷（粘附二寸免冠半身像片）前來面洽可也

瀋陽國民高等學校長馬名良啓
校址奉天市惠工街二段二七號
電話（二）五一四六

哲學應用 紅酸療法漢譯函授

○紅酸療法爲日本全國開業公認之世界的新發見
○藥力無効各種慢性痼疾均能在短期間治癒
○中風喘息神經痛人諸病黴毒淋病痔瘡者更多
○療用器具紅酸印寄一看教授書任何人實驗
○高尙有利新職業公認
○男女老少指導開業
○簡章免費贈呈

紅療哲學館
日本大分縣香香地町

民生部認可 奉天實踐簿記學校 招生

頃接各地官廳會社來示擬大量採用本學院畢業生優良者充任會計員查畢業生不足採用故爲養成此等職員起見特此登報招考新生

開學日期 五月十五日
招收額數 速成科六〇名（午後班）
修業科目 簿記、（商業、會社、銀行）會計學、商事要項、法制經濟、商業算術、珠算、日語

遠道學生設有宿舍備有簡章函索附郵票三分即寄男女兼收（但無女生宿舍）

奉天市瀋陽區小南街四段一〇四號
電話四三四五〇番

鑄鋼製品！

啓者弊社不惜重資購得最新式之電氣爐及一切設備完全又聘請專門技師製品優良而價格低廉不拘多少定期不悞莫不歡迎

東洋金屬機工株式會社
專務取締役 閻承祥
常務取締 工場長 于世祿

出張所
奉天市鐵西區篤工街二段二號 電話（三）四四七七・四四七八番
新京市日本橋通六〇番地 電話（三）四一六八・三五五七番

冷凍機入荷

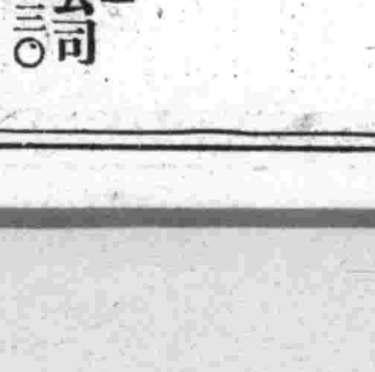

東邦冷凍機 數台
中央冷凍機 數台

奉天大和區紅梅町五一
仁德商事公司
電話【三】六〇三〇

感謝戒煙良速

敬啓者敝人早年因身體素弱百病叢生初吸鴉片少許以救燃眉之急日久而成巨癮屢欲戒除苦無良方罕友人姚君指醫於奉天市大西城門外振華醫院唐院長對於忌煙治病素有經驗敝人思長途之勞苦首途赴該院療病忌煙經唐院長施行醫療妙術竟於二旬間戒除多年之煙癖百病全癒未受帝苦敝有生之年皆唐院長之所示敝無以爲報特登報端略表謝忱

安東省鳳城縣
鳴謝人 張樹棠 謹啓

徹底消化 恢復疲勞

吸收不良 缺榮養。
胃腸衰弱 體難强。
仁丹常作懷中藥、
消化徹底壽而康、
過力倦怠 多困苦。
体魄消減 怠服務。
備用仁丹如良伴、
椀回疲勞成幸福、

世界珍聞及其他

德食糧輸法

最近巴黎食糧過缺，石炭尤勘，貧民多凍餓而死，德當局不忍終於坐視，概將為國內需要所貯之土豆四十五萬噸，砂糖十萬噸，燃料多數輸送於法，其中配給巴黎者計土豆十萬噸，砂糖五萬噸，市民得此救命食物，家家無不大呼德意志萬歲云。

德國人口增加

德國當局公佈去年一月至八月之德國本國出生數，據云產出嬰兒計百十三萬一千三百，比前年同期實增三萬三千五百，保健學權威雷納德孔提博士日戰時下物資容有不足，而決不得於德國之健康，總使戰爭再續行若干年，再加以政府完善人口政策德國人口出生數必可趨向增加之途云。

最驚人的防空武器
柏林使用無線電高射砲
每分鐘自動發射砲彈五十次

在不久的以前、各報紙雜誌中、都曾揭載過用無線電操縱的飛機、這種飛機既不用許多人力、更能讓效力宏大於普通飛機數倍以上、所以莫不歎絕、但是、最近又傳說與這種飛機同時出現於世的、又有一種用無線電操縱的防空武器—高射砲足為它的勁敵、由此我們不能不欽佩科學家們的腦筋之靈敏、與貢獻於世界的偉績、只可惜他們只在戰爭上、殺人放火上用功、而沒注意到人生上、假若能把這種精神全完用於人生日用上、那末人類獲益當非淺鮮了、

這種用無線電操縱的高射砲發現於科學最發達的德國柏林城之防空陣線上、而牠的安置地點和內部的詳細構造、因軍事上的關係、外人不得而知、就連德本國的各團體和學校也一概禁止參觀、據宣傳說、全柏林城共三具、不過、這三具已足以担當一切重大的空襲了、配置的大概是五吋口徑、每分鐘能自動發射砲彈五十次連續射出、射程直達二萬五千呎以上的高空、而其發揮最有力量的射程、則為二萬呎、當每一個砲彈被射到二萬呎的有效射程的時候、便能自動爆炸、化作無數碎片和火焰向四外很遠距離的地方飛去、假使在這炸彈附近的飛機被一塊碎片或火焰打中的時候、雖然不致立時焚墜、亦必遍體鱗傷、失去戰鬪力、設若不幸被碎片較多或正中時、那就不等墜地已化為灰塵了、

操縱此砲的砲手、僅僅一個人就夠了、而且這人又不必常在砲身跟前、只要配備安當時後、便可以躲藏到防空壕或安全地點、發砲時工作也極簡單、只有一個小型發動機便可、因為發動機上有一面小鏡子、這面小鏡子能反映出來襲飛機的方向、種類、和數量、速率、鏡上有小幼白金針、與砲身彈管上的電針性質相同、移動此針便可更調砲身噴射的方面、就是說、只要移動此針使指小鏡上反映出來襲機的方面、那末、高射砲就會自動的發射砲彈追踪射擊敵機、萬無一脫、

至於裝藥等事、則概由砲身配備的自動機自己去轉移、只需砲手多加注意就成了、

德國影片『無題記』
近在北京映演

德國影片近在北京市影院已陸續映演、其賣座力不及美片之原因、概因影迷對德星及影片印象太淺、不常看——看慣使然、『無題記』為德國托比斯公司出品、曲折緊張偵探名作、由第一流明星歐魯布利庫主演、內容描寫一段情史、因嫉妬而暗殺、情節曲折精彩、為偵探片之上選、

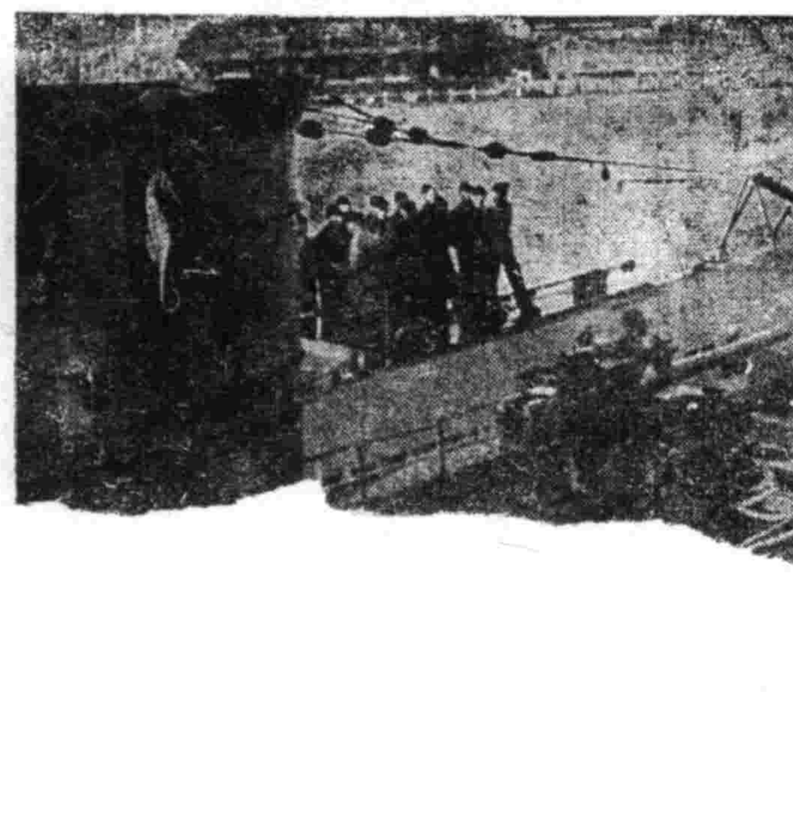
【寫眞】德國U型潛水艦

五月七日

無線電
今日放送節目

六、五九（新京）報時
七、〇〇（奉天）氣象
七、〇一（新京）清晨音樂、告知
吹奏樂 一、太空勇士 二、天明五時、三、慰快的鐵匠、四、加爾王進行曲、五、双頭鷲、六、那其斯之光榮、七、兵士之歡喜
一一、四五（奉、哈）經濟市況
一二、〇〇（新、奉）新聞
午后〇、三〇（哈爾濱）河間大鼓 下南唐（二一九） 鄒吉生 外
四、〇〇（新、奉）新聞
四、二〇（新京）學校放送、唱一、講話 關於滿語教授 民生部教學官 張壽昌
四、五〇（奉、哈）經濟市況
六、〇〇（安東）兒童時間 吹奏樂 安東滿鐵吹奏樂團、指揮 相原晃 一、進行曲『健美的軍隊』二、安東之歌、三、觀櫻舞、四、天國與地獄
六、二五（大連）中等日本語講座
六、五〇（新、奉）生活須知
七、〇〇（新、奉）新聞
七、三〇（奉天）家庭講話 家庭與鄰保組織 奉天市公署行政處長 龐鳳書
七、五〇（新京）歌曲 一、可可當太太、二、新毛毛雨、三、快感的音樂、四、遊五、送君六、飄零的落花 唱者 陶冶、白波 伴奏 瑪郎音樂團
八、一〇（奉天）相聲 洪羊洞 奚醒聲、李永春
八、三〇（新京）新聞解說
八、四〇（哈爾濱）合唱（對北京放送）FY合唱隊、指揮劉忠一、四部合唱『題都城南莊』二、四部合唱『雲的姿』三、二重唱『四月』四、四部合唱『畫眉』五、獨唱『進行歌』六、三部合唱『紅日高懸東海頭』
九、〇〇（新京）錄音放送（對北京放送）MTCY學藝課編輯『滿洲之春』
九、一〇（哈爾濱）爵士樂 一、孤步舞『玩偶』二、布魯斯曲『藍色的吻』外四曲

請患婦女病者注意

逕啓者敝張素雲患月經不調病症並兼白帶甚多屢經診治始終無效後來日漸沈重一個月中經血來至三四次顏色淡紅黑紫淋漓不止行經以前腰腿酸懶小腹疼痛腹內有塊跳動稍一動作氣喘心跳以致面色蒼黃頭迷眼黑夜不安眠夢魘何敝患此症亘十餘年百藥千方耗欵無數均無效果嗣閱報章得悉鶴春藥店製售一種安坤丸專治婦女百病初愈之後存一種試服觀念第一次止買一盒無意中服用之後那想七見奇效又繼續購服未及半月就將十餘年之沈痾霍然若失殊出意料之外這眞是出苦海而登衽席也因有以上親試的經過遂介紹同病相憐的趙太太她係經期不準赶前錯後黃白帶下腥氣太盛每到行經之前腹內劇痛既見經血疼痛加重四肢麻木血色不正腰腿酸疼腹內血積成塊倘遇氣火交攻或逢飲食生冷疼的更易難忍夜眠多夢而尤好睡醒來只覺渾身發燒口乾舌燥時常精神恍惚敝因指令服安坤丸數合亦將所有病症完全治好体格立時強健敝更信安坤丸對婦人病奏效之速費錢不多其藥到病除功能卓著眞令人感佩也敝認為這是一件最要緊的事件因為從前就未遇着這種神效的藥茲將患病原由及好病情形附加病愈後像片一幅刊載報章一則對藥店主人略誌謝意再則敬告世界同胞如患以上病象速服安坤丸眞有不可思議之效驗幸勿自棄良機自戕性命也鶴春藥店設奉天大西城門外電車道路西樓房便是外埠購藥寄信該店如欲郵寄不快安坤丸小盒二十付四圓大盒四十付六圓函購另加郵費貳角

鳴謝人 遼陽城北沈旦堡張宅三七號 張素雲啓

鳴謝痔漏治愈

啓者敝人患痔漏病甚久初起時微覺肛門刺癢稍帶疼痛每逢大便乾燥時常便血訪醫診治不見效驗而且日見沈重肛門小包間有潰破者流膿滴血因而行路不便坐臥疼痛屢經診治並刀割數次受盡痛苦未見寸效每逢春秋或因氣火衝心病愈加重凡患痔瘡者盡能知道不必形容自料身罹此病永無斷根希望已經敝友介紹大西城門外鶴春藥店所售之滅痔除漏丸經購用試服初服數日之後即覺大便輕爽繼續服用僅及一月有餘即將以上所說的痛苦完全除掉最難治的惡病從此霍然若失許久不治之症費時未久清欵不多即已痊愈敝人對於鶴春藥店無以為報援將服藥經過及敝人照片登諸報端敬告患痔漏諸君速購斯藥以免去許多病苦痔瘡自消幸勿忽視願海內同胞其各注意滅痔除漏丸大盒四十付七元小盒二十付四元外埠函購另加郵費兩角鶴春藥店設在奉天市大西門外電車道北頭路西便是

奉天城南河南村四十五號 鳴謝人 張萬榮謹啓

治愈淋病花柳

啓者敝人原係南人久在各埠作客終年闖跡他鄉歸家之日無多放蕩形骸尋花問柳之事在所難免遂致身染毒症初起之際即患破傷當經覓醫診視服藥多劑毫未見效繼又注射藥針亦未見效果所患之處寸效未啓復濟血痔菩萬分重病在身一年有餘茲因而身宿疾未痊而家室又為傳染身遭毒症幸鶴春藥店所售西黃丸善能療治此種毒症袋試服每晚服用一次七日之後竟將下疳癒續服用不足半月又將久治不愈之淋病用此藥之際深覺藥力平和毫無他項流弊且之後健全恢復照常工作且家室同服此甚喜出望外鄙人實感激無涯謹登報端用新症者盡往購服而知言不謬也該藥店所盒六付四元大盒十二付七元外埠函購另加以奉開鶴春藥店開設奉天大西城門外房便是

患者購藥請將病狀書明

鳴謝人 劉福德謹啓

治愈介紹良藥

逕啓者敝人久患眼疾時患時癒雲翳朦目視物不清每逢心事頭火上昇該疾尤甚雖經各地名醫調治仍未見癒今由友人介紹德家葯店祖傳聖藥專治眼疾敝乃親赴購買兩盒服用藥水一瓶後以函購三盒用後目疾果然全癒該傳特此聲明患眼疾者購買服用早登售處 奉天市小北城門外白塔寺東

金購丸每盒伍圓外埠函購亦可藥水每瓶一元

哈爾濱道外 金發祥

白民產科救坤金丹

專治產前各病

專治

- 專治懷胎數月個個流產
- 專治陰虧血弱常患流產
- 專治血不養胎常患小產
- 專治胎漏不安時常見血
- 專治血虧胎弱產兒不活
- 專治懷胎數月時常肚疼
- 專治懷胎嘔吐飲食不吃
- 專治懷胎期內腰腿疼痛
- 專治動胎不安勢要滑產
- 專治懷胎漏血腰疼下墜
- 專治傷胎見血勢要小產
- 專治懷胎數月咳嗽不止
- 專治懷胎生氣週身腫脹
- 專治胎帶不堅常患滑產

專治產後各病

專治

- 專治產後無乳兒哭母憂
- 專治產後血虧乳水不見
- 專治產後生氣乳水立斷
- 專治產後失血乳水不足
- 專治產血不止盜汗心慌
- 專治產後血結臍腹疼痛
- 專治產血淋漓日久不斷
- 專治產後血虧已入虛癆
- 專治產後虛弱盜汗心慌
- 專治產後頭疼嘔吐心疼
- 專治產後歷年腰腿疼痛
- 專治惡露不淨血凝腹疼
- 專治產後受病久不生育
- 專治產後中風不醒人事

專治婦女平常各病

專治

- 專治經血不調久不受孕
- 專治經虛血寒久不受孕
- 專治結婚數年總未受孕
- 專治陰寒太重久不受孕
- 專治行經延長日久不斷
- 專治虛勞咳嗽盜汗頭迷
- 專治閉經成癆咳嗽氣短
- 專治腰腿疼痛抽筋麻木
- 專治肺癆咳嗽吐痰吐血
- 專治白淫白帶凝壁腹痛
- 專治經前經後腰腿疼痛
- 專治崩漏不止淋漓腹痛
- 專治經水將行小腹脹痛
- 專治陰寒太重白帶淋漓

告白 欲知詳細治法 函索即寄不誤

歡迎讚藥舖代理詳章函索即寄不悞

【注意】各省縣均有代理家請就近購買之為便倘無處購買之時請將藥資及詳細住址就近匯寄北京天津奉天本藥房發行處購買之當即將藥寄上不悞容函索藥恕不作復

奉天 北京 天津 華西大藥房發行

奉天小西關電車路大什字街奉天中央電話（二）二六〇三
北京前門外西河沿八十六號北京電話南局三一〇九
天津東馬路東門南一〇六號天津電話五局一一二二

定價 每付國幣伍角 每打國幣六圓

健身急務 首重强化胃腸

我國民衆日常食品，本以大小麥類製成之麵粉及米飯為主，糖份酒菜為次，此等含水炭素食物，在胃腸中消化，分解成為有益身體物質，增加活力之時，實有借助於多種高貴維他命之必要。日常體內若缺乏此種維他命，則無論任何滋養食品，亦不能充分吸收，發揮營養機能。

「愛表斯」係由自然物中含蓄維他命B複合體最豐富之大麥胚芽釀造啤酒時所用之酵母製成，功能直接調整胃腸組織，亢進食慾，賦活細胞機能，防止各種疾病。藥力雄厚功効準確，味道適口，極易服用，用為家常保健，可稱世無其匹。

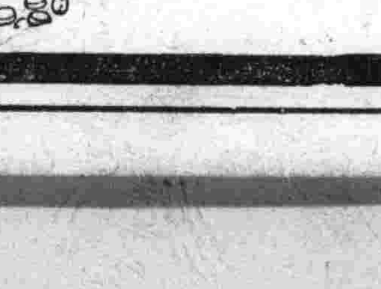

返老留顏 却病延身

愛表斯錠
エビオス

馬越藥學博士創製
橋谷農學博士監製

包裝 三〇〇錠 一〇〇〇錠 一〇〇瓦 五〇〇瓦

大日本麥酒株式會社
田邊藥品株式會社

14EBS0

謀生必統制向上 開小賣聯盟會議

【蓋平】當局爲期配給統制組織圓滑、對於小賣商一切之生活必需品、確有調整之必要、於本月三日上午九時在商工公會開蓋平全縣小賣商聯盟會議、商工股以及各關係機關、均行出席、詳加指導、俾今後物資統制向上相當圓滑之軌道云、

紅萬字會 掩埋枯骨

【營口】世界紅萬字會營口分會爲市內唯一之慈善法團、對於社會公益慈善事業、極力倡導向不後人、如附設之國民學校、及診療所、並歷年冬令舉辦之施粥廠、與春夏間實施掩埋屍骨等善事、不勝枚舉、受嘉惠者頗不乏人、頗博得各方之好評、茲以時值春去春來、天氣漸次炎熱、附郭四郊暴露之屍骨、不但幽靈無所歸、且於衛生亦大有妨碍、該會會長有鑒於此、爰又循例組織屍骨掩埋隊、一切已準備就緒、遂於昨一日開始、由隊長王臻石氏率同掩埋夫多名、前往四郊曠野之淺地內、掩埋暴露之屍骨、以慰幽靈、並重衛生、期達成慈善使命、並聞該會今後從事掩埋、郊外屍骨工作、規定期間爲四個月、務期將暴露之屍骨、完全肅清云、

警官教練 精神可欽

【新民】警察局爲達成警察素質休養優良起見、對學術兩科、時施訓練、頗有可觀、尤以本月一日又爲警官教練定期、當由警務科長、股長、指揮之下全體出發、實施戰鬪教練唯以本日春雨紛紛、泥濘不堪、該全員、仍以壯烈精神、逐節實施、一般官民、對此壯烈忠勇之概、咸爲稱頌云云、

訪日宣詔佳辰 協會盛大舉行

【昌圖】協和會金家村分會爲本月二日皇帝陛下御訪日回鑾宣詔紀念日、由分會主催藉國民優級學校門前廣場、於是日（二日）午前十時舉行式典、參加者爲各機關要員、國民學校學生、青少年團、國防婦人會各團體等、而一般民衆亦踴躍參加、竟達千二百餘人、式典頗呈隆重云、

錄取教師發表

【營口】市公署教育股關於本年四月二十五日招考之初等教育教師、刻已銓衡終了、考取正取八名、備取三名於昨日正式發表、正取八名孫德祥（男）陳家儒（男）張克敏（女）李素文（女）王素蓮（女）楊文生（女）葛發恩（女）王玫珍（女）備取三名樂淑明（女）高雲英（女）宋欣久（女）

經濟犯一起

【東豐】縣警務科保安股經濟系警尉補武智源吉徐起鳳二氏、鑑于街內竟有高價密賣之聲調、一切統制品、均私自買賣、該二氏有鑑及此、利用便衣之化裝、各處探訊、竟在街內正陽街路北雜貨販賣業張會平處搜出私由奉天市內行裡購入膠皮鞋一四双、該業者即違反公定價格販賣、又無膠皮鞋販賣許可証二氏依正式手續取調後、移交司法股處

農民忙於修堤

【台安】境內爲遼柳渾圩四河流域之區、故其河壩、亦較衆多、每年補修、更屬特別注重、蓋因年景好否、禾稼湧否、全在壩堤修之好歹、爲惟一比例、是以人民、對於修堤、視爲應盡義務、故於每年春初、土活之際、各戶出工、努力搶修、以防春水、現正出工修壩之際農民甚爲忙碌云、

實踐儲金運動 依蘭生保成績猛進

【依蘭】本縣郵政局長陳景奇氏、自任事以來、數月之工、對於儲金一項、極力勵行國策、以劉前局長在任時、生命保險加入者約千餘人、爲經三載年之久、才收此效果、而陳局長任事三月生命保險之突飛猛進現新加入者已超過壹千二百餘人、是此數月之工作、較激載之成績爲佳、誠可謂驚人之舉、是皆各職員之努力工作所致也、蓋儲金純爲自己造幸福、國家之設、即爲民衆謀福利、故儲金愈多人民福利愈厚、如每年抽籤兩次、中籤者得獎、二年以上者、均能享受此種利益云、

ハナトオール 哈那頭露 一抹怡神

暗海慈光！

鼻部若受感冒及其他原因、必形隆腫而多流涕、呼吸阻苦精神憂悶、並其影響勤學辦事勞作等毫不見進。日日悶然不快、苦無過此。患者雖百方求治苦無良藥、藉解此苦痛。本劑一出、種種苦痛一掃於此、誠可謂暗海慈光之良藥也！

效驗迅速如神

施治方法極爲簡便、只須將本劑塗抹於患部、雖頑强鼻症立可炎消、腫退、鎮痛、止血等且於抹後怡神暢舒一變若無。

請信憑本劑之特效！

主効 衄・齇・鼽・齆 鼻涕・鼻痔 頭痛

（價）參角 五角 壹元 貳元

發賣本舖 乾坤大藥房 本店 大日本大阪府藤井寺町 支店 奉天市大和區稻葉町三〇番地 電話三一五三三五番

最新發明 世界第一 百發百中 藥到病除

鹿熊牌乾坤家庭常備馳名靈藥

鹿熊牌 立效 根淋 濁藥 定價五角

鹿熊牌 出汗 功效 乾坤去熱散 定價貳角

鹿熊牌 止咳 鎮嗽散 定價貳角

鹿熊牌 鎮痛散 定價參角

鹿熊牌 面達母膏 ケンコンメンタム 定價

各大藥房均有經售

育坤寶 淨血調經

治女子平常月經不調肝氣不舒赤白帶下行經腹痛腰腹脹痛…

●每盒二元 ●每打廿元

外埠批發一律現款待遇從優零星購服半打以碼郵費三角匯款須納夾不誤延約房均售

○本舖 奉天北市場大觀茶園南 東亞天慶堂藥店

主治食火內熱吐瀉痢疾腹脹…每袋六角每打六圓

〔招募外埠代理待遇從優函商便妥〕

現在代理處 新京義和大藥房、慶升義、吉林義和謙、哈埠仁壽堂、拜泉興盛公、西城鎮育生德、北安錦和盛、凌源濟生藥房、烏雲郁文堂、撫順信仁堂、營口咸春峰、滿洲道河街太和祥北鎮縣司生藥店

增血素 各埠代售 總發行 奉天北市場十八經路天德堂

雀斑酒刺特效藥 玉德堂藥店

容粉專治男女面部雀斑酒刺疙瘩面疱…擦此藥愈藥價一元外埠滙款…奉天北市場…

補腎育胃健腦 金勃先藥房

主治 ……特長…… 服 贈送 買一盒送一打 外埠函購不加郵費 總發行 哈爾濱道外…

代售處 大連華泰藥房、大連德記棧、奉天日站恒濟堂、錦州同盛居、奉天大成藥房、新京中興藥房、安東益增遠、營口洪春堂、丹江惠存厚、吉林五洲藥房

南市場電話二一六二二 國際劇場 GEKITO

滿映時報一二四

今天 公演 五月 七日 八日 兩天

天敏 武 魔術團

首次來奉本院公演

電影 舞宮血淚

藝華巨片 黎明健 主演

下期 隆重貢獻 上海新片

「五月九日起公演」

合同記 藝華公司本年度有聲古裝哀艷光榮作

小姐多情私會夫婿！ 寃情大白美滿姻緣！

◎惡僕冒充公子！ ◎丫環假扮小姐！

李麗華 梅熹 主演

商埠大舞台

星期三日早場 吳蕊蘭 淮代 鴻鸞禧 棒打

晚場 時事新編自導自演 全部火燒紅蓮寺 鬼魅出現 美女跳舞 虎嘯驚人 和尚念經 絕對滿座 必須早臨 當然滿員 勢必擁擠

幻術驚人 袖鷹騰空 舞台新戲 怨怖

奉天市 中央大戲院

李少芳 筱蘭芬

李淑珍 麒麟童 八歲 小月樓

早場 廣太莊 伐子都 花爲媒 晚場 巧報 花子

巾幗英雄 追韓信 法華寺

注意 演期 五月七日 即禮拜三日

雲閣電影院

七日 八日 演 有朋自遠方來 徐聰 白玫 杜撰 陶滋心 主演

加演鴉片 加演一二三報 滿映出品 有聲巨片

下期 王先生夜探殯儀館

光明電影院

城內鐘樓南勸業商場內 電話（四）二一八一八

七日 八日 九日

ロッパ守唄 巴林殺戮者 三部一次演完

下期 王先生做壽

天樂 有聲大戲院

七日 八日 只演兩天

東寶公司巨片 新婚旅行

王老虎搶親

平洲電影院

七日 八日 九日 公演

明星公司有聲歌唱巨片 海棠紅 白玉霜主演

不日公演 岳飛

光陸 CAPITOL THEATRE

演期 五日 七日 八日

藝華公司豪華巨片 新盤絲洞 汪洋 王龍 主演

加演滿映一二四報

新片預告 九日公演 合同記 上海藝華公司出品

天光電影院

五日 七日 八日 三天

藝華公司有聲巨片 喜臨門 周璇 關宏達 主演

下期換 西廂記

世昌隆五金行

五金 建築 電氣 材料 批發零售 價格低廉

奉天市中街路北 電話四、三七二一

遷移墳墓者注意？

今於奉天市新計劃界外距東陵十里小煙台奉撫汽車驛新開闢花園式之公墓利用依山帶水之天然風景加以人工建設又兼地勢寬濶交通便利而手續簡捷用費無多可稱爲最經濟最美麗最安適之公墓欲知詳細請台駕敝事務所接洽或通詢簡章即呈

奉天市大西區大西街二段一二八號一（必良溪塘對過）

奉天慰靈園公墓事務所

楽器のデパート！

（音楽教授部の設備あり）

YAMATO 歓勝各種樂器一概具全滿洲唯一之樂器店

星錨牌吹奏樂器 西洋管絃樂器・モンタノギター 西洋提琴・カタ=ヤマンドリ 各種音樂書樂譜 （鋼琴、風琴調律修理）

ヤマト楽器店 奉天大和区青葉町二〇 電(3)五九〇八番

廣藝書局新張批發大減價 本局新出版書籍

已出書

不肖生著 龍門鯉大俠一册定價九毛

張恨水著 金銀世界一册定價九毛

電影小說 碧玉簪一册定價五毛

醫士必備 實用藥物學一册定價一元五角

印刷中

唐註語譯 古文觀止精裝一册定價三圓五

李玉著 算術五百難題一册定價一圓五

曹識著 袖珍常識叢書一册定價一圓

東北電影小說 蘇三艷史一册定價六毛

印刷中

不肖生著 龍岩奇俠一册定價六毛

張恨水著 雙艷情花二册定價二元

陳愼言著 論落艷跡二册定價一圓八

（特約代理）各種日語小說流行歌曲學生用參考書籍俱全 詳細書目函索即寄

奉天小北門裡倉子胡同瀋陽區一德街四段一〇八號

頭痛聖藥 腦新

醫學博士 森田資孝先生推賞

帽子牌商標

頭痛!! 宜速服

腦新如遇頭腦疼痛非常難忍時、頭目眩暈神智昏迷時、或讀書過度精神疲倦時及惡醉宿酒未醒時、倘速服腦新可立見奇効、其効若神、服後三分鐘、頓覺頭目爽快神智清新、苦痛若失、有如夜月秋遊能有心曠神怡之妙、此偉績確爲本劑獨具之特長、且雖連續服用、對於腦神經或心臟胃腸等、決無副作用、亦無影響、孕婦服用亦無害

"NORSHIN" ノーシン 腦新 Manufactured by Arakawa Chotaro & Co. Japan 荒川長太郎合名會社

主治 頭痛 ……

價目 四包 七包 二十包 六十四包 百八十八包 ……

東京 荒川長太郎合名會社 新京藥品株式會社

313

盛京時報
晨刊
光緒卅二年（明治卅九年）創刊
盛京時報社

論說

病後述感

記者衰朽之軀○營衛缺乏○客感易乘○被乘以後○其畏寒發熱之矛盾狀態○亦比尋常人之感外邪者爲劇○此無他○本元既經孱弱○自然對外邪之抵抗質素不及於人○遂被病邪佔據○身體中而肆虐○若不被外感○人亦未嘗無呼熱號寒○然決無同時並作○此寒熱乃因氣候之轉移○而爲寒熱之正當○寒則競寒○熱則競熱○爲人人所同感○惟孱軀而感病邪○一面畏寒殊甚○一面熱度增高○寒既非衣被所能溫○熱且不欲去衣被○此等矛盾情狀○不受外邪者○殆莫由感覺○醫書中所謂陰虛生內熱○陽虛生外寒○揆諸外感之寒熱○亦不可同日語○縱彼僅屬一偏○補益可復○此則屬於變態○非透表祛邪○兼清內熱○終不能回復身體之正常○是以小病初愈○彌覺醫理之同於治理○方今世界動亂○時局杌隉○亦未嘗不可以此理推之也○

從病邪言○寒熱爲外感證本性○既被侵襲○斷難例外○但平日精氣神強固者○些許外邪○焉能動其毫末○即或偶感不適○閱一二日而病邪自退○以其抗病質素遠勝於外邪也○彼居恆驕奢淫逸○元氣斲喪○偶遭外感○淹纏不去○竟至由小病而成大病○所以同一被外邪所感○而其輕重死生之區別○幾至莫可究詰○其實非客感之有淺深○須視其人元氣如何耳○試觀歐洲之戰亂○何莫非正邪衝突○元氣充實者○就令病邪深入○猶足掙扎抵抗○元氣不足者○恍如摧枯拉朽○然當正邪抗衡之際○國內人民之水深火熱○與疾病著於人身後○肢體百骸之受困苦○亦正相同○德意本爲西歐強國○況復聯合樞軸○英縱以空海軍相攻○德意自若也○邪不勝正○正氣必有消滅邪氣之一日○其理甚顯○無待煩言○反之而爲客感所乘者○適足以自取滅亡而已矣○

不僅此也○個中之矛盾狀態○亦與人身之受外感無異○英素以保障和平著稱○然其對阿比西尼亞等國之遭戰火時○絕不以和平之而抨相處理○而竟聲言援助○尋至國破人亡○依然口惠而實不至○迨與德意開火○拉攏與國○務被蹂躪而亦無所顧惜○自身則乞靈於美國○美因爲民主主義國○休戚相關○勢難坐視○然其酷愛和平之標榜○在平日實尤逾於英○今竟不惜以軍火資財援助○近且大起參戰宣傳○則彼等夙昔之所謂和平者○直是假面具○安有倡言和平而以砲火相見○不知和平之理念○其將何以自解○羽美爲黃金夜鳴之國○其人皆席豐履厚○養尊處優○雖有堅甲利兵○貔貅虎士○第驅素不經戰之子弟○置之於鋒鏑之下○果能保其必勝乎○於人無補○於己有損○計莫愚於此矣○或疑此係英國藉以虛張聲勢○而非美國之實情○第此等變態病情○非臨床之大夫○不能判斷其個中眞相耳○

但世界情勢之變幻○局面之緊張○決非予之小病所能比擬○惟在病態中之困苦顚連○想與交戰國人民○殆相髣髴○心所想吃○或不許吃○或買不到○而偏令其服苦水○打強心針或清熱針○口腹肌膚○頻遭痛苦○甚至排泄亦不能自由○交戰國人民之所感○當無殊異○幸吾東亞病夫有轉機○邪氣漸退○建設已入於常軌○與予之病去而正氣猶待於恢復者相彷彿○特是衰朽之軀○外邪雖去○精神之旺盛○談何容易○即令每日調攝榮養○去健康途徑○不免嫌遠○倘或飢飽失度○起居失宜○雖不食復勞復○經此創鉅痛深而後○內傷亦至堪危懼○敵人生當健康時○務須講求衛生○猶之國家當強盛時○務須持盈保泰○庶幾元氣鞏固○外邪自無可乘之隙○個人攝生之道在是○國家健全之道亦在是○小病初起○遂不禁慨乎言之○

VANCO

日越經濟協定調印
昨日已在東京舉行
協力東亞建設更增緊密性

【東京六日電】關於對處東亞新秩序再建日越關係、去年八月松岡外相與安里駐日法國大使間、原則已成立諒解、其該諒解、日本越南間、爲確立經濟新關係、去年十月二十一日、先開始河內會談、繼之、自十二月三十日會議、移於東京、松宮大使及羅班名譽總督爲首班之日法兩國代表部、亘五個月之努力、茲關於締結日越間經濟關係律以廣汎且基礎的條約及協定、完全意見一致、六日午後四時、在外相官邸、遂舉行光輝之調印式、一、關於法領安南之日法居住航海條約、一、關於日本國法領安南間關稅制度貿易及其結算形式之日法協定、此外、對於交換公文、已行署名簽字云、

日情報部發表經過

情報局發表

【東京六日電】情報局關於日本越南經濟交涉妥結、六日下午四時、發表如左、

日本越南經濟會商、以樹立日越間經濟新關係爲目標、客歲十二月以來、即已在京開始舉行、在友好裡、以相互理解之精神、連日進行會談、本會商因其交涉實行、範圍頗廣、且複雜多故、但經松宮大使與魯羅、羅班總督、爲首班之兩國代表部、熱心討論之結果、此次對於各種問題、完全意見一致、本日日本側松岡大臣、及松宮大使、法國側安里大使及羅班總督、簽訂居住航海條約、及關稅貿易支付協定、該條約協定、對於使今後日越間經濟關係密接上、頗有巨大貢獻、如斯、東亞展開日法兩國協力之新階段、不勝同慶之至、

條約及協定要旨

一

居住航海條約乃關於相互國民及船舶待遇而規定者、日越相互間、關於入國居住、動產、不動產之所有及使用、商工業之經營、各種課稅賦課、日越雙方會社之待遇等、主要予以內國民待遇、不然亦許可予以最惠國待遇、對於船舶待遇、原則上亦規定予以如本國船待遇、關於關稅、貿易及其結算樣式協定、爲全文冊四條及附屬文書組成廣泛之協定、規定左列主旨、關於關稅、除約定相互受最惠國待遇外、越南對於主要日本貨、須免除關稅、或減輕現行最低稅率、關於其他、一切須課以最低稅率、日本亦對於主要之越南產品、予以關稅之待典、其他通貨稅之免除等、亦包括於規定中、關於貿易、在使用互關貿易躍進之主旨下、關於米玉蜀黍、煤炭各種礦物及其他主要越南產品之對日輸出及纖維工業品、雜貨與其製造品等各種日本品之對越南輸出、於貿易結算清償原則上、基於求償制度、相互調節支付直接由橫濱正金銀行及安南銀行、以日本鈔票及皮亞斯特利帑結算、關於各項交易不必要求一一行外貨之匯兌也、且越南側關於日本收買越南米之支付、已認有特典、以上之外、對於越南輸出入組合之日本商社加入問題、越南農鑛水力利權之日本資本之參加、在越南開設日本人學校、審議越南一般經濟問題、開定期經濟會議

土耳其對德之向背
最近即可決定
外交進展已經成熟

【柏林六日電】德國於巴爾幹作戰終了時、即決以攻略蘇彝士爲最終目標而進行準備近東、東地中海、北阿非利加之廣大作戰範圍、並爲呼應此次大規模之作戰、而展開以活潑之外交攻勢、其主要目標、當然即在於土耳其、總統於昨日之演說、曾暗示希望維繫與土耳其之友好關係之旨、致土耳其方面、已受有非常之衝擊、寧得到之確實情報稱、德國與土耳其外交之進展、於近日中已到達具體積極的成果階段、如柏林駐土耳其大使、於一二日中、携較終訓令歸任安格拉時則必與兩國關係以最後的解決、是以各方面均甚注目該大使行動矣、

英大徵女性
從事國防事業

【倫敦五日電】一九一九年出生之英國女性、基於三日之勞働者之從業登錄、現已舉國一齊發錄完了、勞働省當局預定、對現在尙無特定職務與從事之女性、將順次向軍需工場及其他可以勝任之戰爭事務範圍內配屬之、當復活祭前女性勞働力登錄討議時、亞斯頓勞働次長、會引用布拉頓之名格言『女性亦當分担戰爭之苦、以担當防禦也』、告諸女性徵發婦人勞働力之必要、自歐洲戰爭勃發以來、女性於槍後之活潑誠爲勇猛、即薩澤鐵道會社、已有三千二百名之女性從事、如赤帽（驛夫）剪票、車內掃除婦等職、如機械工業部門內、已均從事最活潑之工作、最近即對於精密機械作業與鎔接、以及修理戰車等項工作、並已持有無異於男工之成果、該陸軍省除募集信號隊千五百人之女性外、並徵募調練電話交換手、軍服修理等女工三千名、即赤十字社消防自動車之運轉士、亦由女性任之、不特槍後之活躍、即祖國防衞第一線亦有顯著女性登台之傾向、如高射砲隊亦將由女性充任此項計劃、已自五月開始選拔訓練、其他如防空氣球、亦準選拔善良『腦之女性担任之』、消防隊亦將徵發自二十歲至五十歲之女性千三百人同時開對於女性勞動之待遇、亦將改善云、

等均已同意成立、

英國急謀增强
地中海之防備
派主力艦進航

【紐約五日電】英吉利自任命哥特大將爲地中海艦隊司令長官以來、急於增强該方面之防備、而據紀吉拉斯確息、英國主力艦里納溫號（三萬二千噸）航空母艦亞格路易耶爾號（二萬二千噸）、亞哥斯號（一萬四千噸）、驅逐艦七隻、潛水艦六隻、及補助艦多數、均向直布羅陀方面急航中、又據該情報、最近英國主力艦里伯爾斯號（三萬二千噸）及驅逐艦五隻、經直布羅陀海峽向某方面進航中、

國軍教育主任會議
今日在京開幕
協議新兵教育問題

國兵法實施下、六月一日新國兵入隊之期、已迫眉睫、國軍亘七、八兩日、在治安部會議室、招集各軍管區、直轄部隊、陸軍諸學校各教育主任者、開教育主任者會議、關於新國兵之教育鍊成、以中央之指示爲中心、進行協議懇議、

經濟顧問初次會議
吉野顧問來滿之機十三舉行

政府關於重要經濟問題、集民間有能之士、任爲經濟顧問、以備諮問、現已委囑滿鐵之大村、滿業之鮎川、吉野相談役、小平興農合作社理事長四氏、而該經濟顧問、可於不定期要求各顧問集合開顧問會議、但因種種事情、正式顧問會議、尙未開催、茲因本月九日、吉野顧問來滿、藉此機會、各顧問初次集合、爰於十三日在國務院內、開第一回經濟顧問會議、對於農產物增產、蒐貨對策、纖維煤炭增產計畫、物價對策、物資動員、資金、勞務對策等當面諸重要經濟問題、徵求各顧問之意見云、

深体民情減輕負担
金川縣將廢治
境地分編入於隣縣

政府本諸地勢、交通、經濟等關係、此次廢止通化省金川縣、編入於隣接縣、近已向國務院會議提出廢止通化省金川縣之件、此次廢止之金川縣、蓋於治安目的上、使之爲獨立縣、以迄現在、然而最近治安恢復、基於減經地方民經費負担、及行政滲透之必要、將北部地域編入輝南縣、南部地域編入柳河縣、該縣遂告廢止、

擊墜英國飛機
已達二十九架

【貝爾特六日電】據自格達之報道稱、英國機於三日前、至少被伊拉克軍擊墜廿九架、其他地上之爆擊、似亦呈相當程度、一方伊拉克軍、迄三日不過失一機而已、

義勇軍紛起
爭參加伊軍

【貝爾特六日電】據自格達得五日夜達到當地之情報稱在伊拉克之阿富汗人、已決定爲義勇軍而參加伊拉克軍、又參加伊拉克軍之義勇軍已非常增加云、

英伊兩軍戰鬪正酣
英軍到處被圍
羅特巴河亦由伊軍佔領

【紐約五日電】關於伊拉克戰況、依然無確報、宣英國伊拉克双方宣傳、頗爲混亂、綜合迄現在達到當地之情報如左、

一、英國側之發表、謂伊拉克空軍之大半、已因英軍之攻擊而瓦解、巴索拉、哈巴尼亞兩地之英軍亦確保其陣地對包圍之伊拉克軍與以莫大損害云伊拉克軍側對此則謂於各地包圍英軍、一說謂哈巴尼亞已爲伊拉克軍佔領、

一由伊拉克之北部油田至巴勒斯坦之通過送油管之要衝羅特巴河、已於本月二日被伊拉克兵佔領爾後判明該送油管之機能已全停止、

一、阿剌伯人諸國之動向、爾後亦無大發展、只唯敍利亞由學生開始援助伊拉克之示威運動云

必要時當赴戰
羅斯福向國民呼喚

【斯托恩頓五日電】羅斯福大總統、四日由故威爾遜大總統之生地斯托恩頓經無電向全國民呼籲、謂美國爲其國是之自由與擁護民主主義、如有必要時、行再起而戰之準備等云、大胆率直再强調援英之決意矣、

破壞輸油管
英海軍難活動

【紐約五日電】頃據此間所得巴克達特電訊、貝多芬族遊牧之阿拉伯人一隊、對於地中海英國艦隊輸血管之莫士格爾柯克至地中海海法港之輸油管、破壞數處、且捕捉至格爾柯克、特蘭士、角丹國境之英國送油管監視兵、結果、英國海軍致不能給油、於地中海方面活動、頗受重大障碍、伊拉克王費沙爾二世（現年六歲）四日急遽歸還巴克達特、

阿剌伯人紛起反英
已經發生衝突
達馬斯克學生示威

【維西五日電】當伊拉克軍與英軍之衝突轉劇時、環繞伊拉克之回教諸國之形勢、亦益趨動搖、據五日達于當地比爾特消息謂、於巴列斯、契耶及希里亞兩地、已發生暴動、茲將其情形詳書於後、

一、五日在巴列斯梁那之那布盧斯附近、曾有阿剌伯人與美守備隊發生衝突、其原因不外那布盧斯及特耳加爾穆等之阿剌伯人對猶太人領袖有拉夫行爲所致、目下英方於那布盧斯地區一帶、已實行戒嚴矣、

一、達馬斯克之阿剌伯人學生團、四日曾於該地英領事館前實行示威行進除高呼打倒英國外、幷擊破該領事館之窗戶玻璃、且於領事館前實行伊國同情演說、歡呼伊拉克萬歲、此外幷對亞列波之前伊拉克總領事實行同情示威、開比爾特之英領事館、刻已開始警戒云、

携帶回答案
達爾蘭又赴巴黎

【維西六日電】携行德側提案、四日自巴黎歸還之達爾蘭副首相、於六日復乘飛機出發、此達爾蘭副首相、對於德法協力之德側提案、大致爲携帶裴丹主席之回答案云、

伊發表戰況
未佔哈巴尼亞

【貝爾得五日電】據自格達來電稱、伊拉克當局否定伊拉克軍佔領哈巴尼亞飛行場之美國方面之情報、發表如左、

伊拉克軍佔領哈巴尼亞飛行場之報道、誠爲無據事實、該飛行場周圍今猶激戰中、英國軍部隊、欲再三突破伊拉克包圍陣、然終歸失敗今對在巴索拉上陸之英國軍部隊之包圍網、漸次壓縮、而英國側殆無何大抵抗、英國軍、企圖將伊拉克軍、藉巴拉克港外之英國驅逐艦引入砲擊圈內、然此舉頗爲幼明、我方斷不能被騙云、

回教輿論奮起
高呼阿剌伯人鬪爭

【柏林五日電】據達到當地之情報稱、關於英、伊拉克紛爭、各地之阿剌伯人、翕然示援助伊拉克之動向、而嚴禁英國側以外報道之埃及各新聞亦暗中表明同情伊拉克之態度、各地情報如左、

一、『開羅』之阿剌伯文新聞阿剌報述及『數十年前展開之阿剌伯民族之解放鬪爭、今已明明走入新階段』、

一、目下亡命於耶路撒冷之耶路沙冷大王、四日對巴勒斯坦全阿剌伯人布告執武器抗戰英國之壓迫、

一、據白格達之報道稱、伊拉克之回教法典學者團、四日對印度之回教徒飛檄、宣告全阿剌伯人蹶起之宣誓、此乃宣言因英國而從事戰鬪之回教徒足証明回教之眞正權利云、

羅氏備戰成狂
下令增產重爆擊機

【華盛頓五日電】羅斯福大統領、五日致斯當姆孫陸軍長官以書翰、指令大量增產重爆擊機方策如左、民主主義陣營內諸國務須獲得世界之制空權、爲排除萬難、則必當急速斷行大規模增產重爆擊機、大統領究命令增產機多重爆機、雖未發表、但據當局方面所言、於其月產四發爆擊機五百台之中、將以半數供給英國、唯現在之生產能力僅有上述新計畫十分之一、如其重爆機月產五百台之龐大數字、勿論當局當盡到如何之全力、於此一年之內、相信亦決難到達也、

外交政策協會
預期海上霸權

【華盛頓四日電】外交政策協會、於最近發行之報告書上、指摘美國於兩洋艦隊完成之際、美國、新嘉坡、澳洲等亦於東大西洋德得立足之地之與樞軸支配下之海上、威脅對抗之方針、與對英唯以海軍力援英之方法、所述如左、

美國海岸防備線南北均將擴大、於各方面獲得海軍港地乃最吃緊之事、尤其於連繫西半球與阿美利加之最重要基地巴西近海之置根據地爲極重要者、美國海軍、於東大西洋根據地、即阿卓列斯群島、即耶格不達溫、加那里亞群島、西阿拉斯加、而於西太平洋有立足之地、已具洋上之新嘉坡置據點、因受種種妨害、故其進出、當然須取積極的防衞手段、而對應樞軸側、於紅海作對抗攻勢之最上策、爲對英國、與以潛水艦、巡洋艦、驅逐艇、哨戒艇、哨戒爆擊機云、

美軍事委員團
赴渝過新嘉坡

【香港六日電】據重慶消息稱、近擬由美國到來以美國陸軍航空隊之少將爲領袖之美國軍事委員團一行、今已乘克利巴機、由舊金山飛至新嘉波訪問英國軍事當局、當初原擬由美國直接來重慶、今即乘克利巴機開始美國與新嘉波間之飛航、遂抵新嘉波稍息云、

海南島上月戰功

【海南島某地電】海南島海軍報道部發表四月中之海南島海軍綜合戰果如左、討伐回數一五〇敵遺棄死體一三二六捕虜一二六〇鹵獲品小銃五十七其他甚多數又歸順隊數漸次加增、歸順者每日不下千名生主要歸順者有遊擊隊大隊長二名、中隊長十五名、

晚晨刊共兩大張

募集推薦投票
選定滿洲三十五景！

風景候補地推荐條件（一）滿洲國及關東州內之名勝及候補地、（二）有益於國民保健及學問之研究探討者、（三）不爭限於一處、一省一處推選者爲佳、

審查方法（一）就一般投票加以參考、由審查員決定（二）中選名勝地投票如過多時、依抽籤法決定之、

審查員 由民生部、鐵道局、日本國際觀光局滿洲支部及本報分別委任、

投票須知（一）名信片上每張限定塡寫地名一處、（二）對風景候補地名及推薦理由（或附寄寫眞者）、並投票者之職業住所、均請詳予記入、宜註明『奉天市隅田町九號盛京時報社事業部投票係』爲佳、

投票截止日期 康德八年四月三十日、

選定發表日期 康德八年五月十月、

賞與 當選者、一景決定爲三名、全數共爲一百零五名、每名均贈呈賞金拾圓（國債）

受聘常年法律顧問啟事

今有敝島區厚生街四段三七號楊鳳山之愛妻楊姚氏（慧敏）聘本律師爲常年法律顧問今後如有對楊姚氏侵害生命財產名譽及應有權利等行爲者本律師依法負保障之責特此聲明

奉天市大和區浪速通　番地　藤原法律事務所　辯護士法學士　藤原鐵太郎

律師何次五啟事

本律師受解中堂及其子裕霖女蕙卿聘爲常年法律顧問此後解中堂等受非法侵害時本律師依法保障之

通化省東門外東江春　律師　何次五
通化街養善區聘任人解中堂率　子裕霖　女蕙卿

商號名稱變更啟事

敬啟者敝號寶泉湧永記燒鍋營業於康德八年四月二十三日起改爲寶源湧仍營舊業所有一切內外川換往來照常恐未週知特此聲明

通化大泉源村　寶源湧燒鍋　經理　劉敬齋啓

尋人

敝妻張姜氏二八歲携兒占成子六歲與楊茂福於三月二十六日赴蛟河一去不返量同楊某潛逃女身高四尺餘剪髮長臉右太陽額有二寸見圓藍季男身高四尺餘長臉水蛇腰有送信或將人送到家者必有重謝

黃松甸順山胡同一七九　張雲卿

緊要聲明

啓者敝號因改組百貨店爰於康德八年五月一日起將吉順洪名義取銷合併於總號吉順昌在五月一日以前以吉順洪名義所發生之貸借及權利與義務統歸吉順昌直接辦理與承受恐未週知特此鄭重聲明

奉天市瀋陽區一德街六段一九〇號　吉順洪謹啓

緊要聲明

茲有奉天市大和區千代田通三十八番地孫會川價買滿洲奉天市于洪區馬壯街一段一三〇號土地一段於康德六年五月二十四日赴市公署稅契發給市字第六七六號稅契保管證書現因遺失已呈報官廳備案外特此登報聲明作廢

聲明人　孫會川具

失戳作廢

於四月初五日用歸人（吳趾）手丟失但未經歸人親守之事勿論發生任何事情一概不發生効力特此聲明該戳作廢

永信區公和街二段　吳魁啓

緊要聲明

茲因前經理湯榮臣於康德七年八月九日故去因該人生前私債關係今於康德八年四月一日將該加入鑀股全數免與德本堂名下同時將經理改任張孟三嗣後敝號營業盈虧一概與湯榮臣無關恐未週知特此鄭重聲明

惠源豐茂記啓

失照聲明

瀋陽縣一區上樓子村劉興旺領名中則戶管一張四十七畝五分東至胡姓南至河西至金姓北至金姓因不愼遺失除呈請補發外槪作無效特此聲明

聲明人　劉興旺

冰果機器　新製修理

製冰機　十馬力　七馬力半
冷藏庫用冷凍機
アイスクリーム（即冰糕）機器其他材料全般在庫

奉天市瀋陽區惠工街四段六二號　東亞冷凍商會

介紹良醫

北市場十九經路仁壽堂漢醫劉子炎人品誠實不俗不驕兼有奇黃妙術堪稱婦科聖手小兒大王可謂病魔同胞救星恐一般患者求醫向偶特此介紹請試之

厚生東分區　韓光烈啓

招聘外交員

一、日滿人男子　十名
一、待遇　特別優厚
有願就者請急速偶本公司面議爲荷
奉天正義光街（南市場警察署隣）
株式會社大昌公司證券部保險部
電話（二）二八七〇、二四五四

大連宏濟善堂義地緊要啓事

啓者本堂台山屯（老鎭子溝）公共墓地三十年來掩埋屍體五萬餘具邇來墓地面積容間無幾轉瞬即無隙地可用而新義地又無地點十分困難茲經本堂董事會議決將義地西南溝（係自民國十三年至康德五年間埋葬者）所有墳墓全部起出實行合葬議出地面以掩埋新屍體此乃不得已之權宜辦法量荷各方仁人君子之諒解也但外該地之屍體如有親族故舊欲爲之歸葬故土或移遷他處者務望於康德八年四月一日至九月六日（即陰曆三月初五至七月十五日）期內運到本堂接洽倘期內不來辦理即行合葬決不延期候待此啓

防止釋放者再犯罪 制定保護要綱

民生部已得成案最近即將公佈

民生部前關於釋放者之保護對策、曾與關係方面協議中、近已得成案、故該部乃策定釋放者保護要綱、待其實際的運營上問題之收容保護施設之設置、職業的訓練之實施、當就勞斡旋機關之連繫等具體的方策確立後、即可及的速行公布實施、觀該要綱、謀對釋放者加以適切之保護指導、防止再犯之危險、使爲健全有爲之國民、以資人的資源增强與安寧秩序之確保、其主管屬於民生部大臣、至於該要綱大要如左、

△保護之對象

一、滿期釋放者、
二、假釋放者、
三、免除刑之執行者、
四、停止刑執行者、
五、刑執行猶豫者與起訴猶豫者、

△保護之種類方法

一、對於收容保護釋放者中之有勞働力而無職業目標者、收容於有一定施設處、施與必要之訓練、對無寄居地且無勞働能力者、收容於救濟院及其他有適當之施設處所、加以保護、
二、對於職業保護釋放者中之思就勞者、與關係方面連絡後、爲斡旋適當之職場、
三、關於一時保護釋放者之寄居或就勞所需之旅費住宿費並被服醫療等、與以應急保護、
四、對於間接保護釋放者之有一定住居者、對其住居或對面相商、或由通信及其他方法、繼續指導以使習慣於正當之生活、

日滿共助機關施設

一、關於釋放者保護、由於日滿互相連絡共助、以謀職業之强化擴充更由於滿洲中央社會事業協會（現中社聯）與日本司法保護協會之提携、另組織日滿司法保護共助會、

結成弘報俱樂部 舉開懇談會

【新京專電】以國都弘報關係者連絡懇親爲目的之弘報俱樂部、結成懇談會、六日下午二時、在國通大樓會議室開會、到席者有關東軍人見大尉、弘報處武藤弘報處長、中銀前田秘書、興銀高橋理事、滿鐵平島理事、滿業國信庶務課員、電電尾崎放送部副部長、竹本放送局副局長、滿藝三浦副社長、滿畜星野社長、新聞協會管性事務局長、滿洲笠神主幹、滿洲里每日新聞中野編輯局長、青旗報窪野支配人、大同報大石社長、盛京時報編輯局支社長、大北新報岩下支社長、滿鮮日報山口主幹、國通森田社長、柳井編輯局長等出席、審議規約成案、已告可決、俱樂部決設於國通大樓三樓云、

蒞夫恐戴綠頭巾 演出殺妻慘劇

史毓厚現年卅一歲、係一青年農夫、現住瀋陽縣撫順炭礦台、蘇家崴子六四號、娶妻孫桂芝（現年廿三）、夫妻二人、素日感情頗不和睦、又兼此次國兵實施、史毓厚因壯丁適齡、被選爲國兵、史某因入營期近、自思入伍之後、恐其妻與他人有染、爲防姦情發生、乃頓生殺害之心、以免醜事外傳、時其妻於四月三十日赴金家灣屯孫國恩（係孫桂芝之父親）家歸寧省親、史某遂於日昨接其妻還家、於午後零時十五分許、行至白塔堡東南通行道北坡地上、因一路口角不休、史某乃乘時由兜中取出尖刀一把、左手握刀、右手握住妻髮、當即向額下喉部猛刺、將氣管與大動靜脈割斷、立即身死、史某見女人已死、即至白塔舖分所自首、該分所接得此項報告、即聯絡柳匠屯警察署、現經檢察官偕警署赴現場檢證完了、乃將史毓厚帶赴檢察廳審問偵察中云、

科學審議委員會 委囑委員二百名

爲科學滿洲建設推進力之科學審議委員會、今爲謀既設農業部以下十五分科會及其他、與將新設選鑛電氣化學工業分四部第一（預防醫學）第二（治療醫學）第三（藥學）之五分科會之設置同時、强化擴充委員會之人事陣容、以五月一日付、委囑委員約二百名云、

滿鐵謀增進能率運動 今秋決舉行技能競爭

廿萬社員均準備一顯身手

滿鐵爲刷新能率增進運動、擬於今秋舉行滿洲最初之『技能競爭』列車中、工場中、早已開始競爭之準備、此項競爭、與從前之珠算競技及打字競技相似、此乃按工場之旋盤作業與機關車之投煤等全職場之技能而施行者、藉運動之公正競爭心、以謀技術之練磨與能率之向上、拿帶斯德意志、係於『與其一人前進百步莫如百人前進一步』之目標下、以國家的規模、按凡有職業部門而行、乃能對今日之生產力擴充有莫大之貢獻、而日本自去年末、亦努力於產業報國會之新勞働指導方法、今擁有二十萬社員、以大村總裁爲陣頭、對於物之不足擬補之以能率向上之滿鐵、亦欲利用能率向上策、打破非常時輸送難、乃豫定九月、由各鐵道局與鐵道工場等、選拔優秀技術者、於彼等參加之下、舉開全滿的大會、當此之先、各鐵道局鐵道工場、於八月頃以前、各各舉開競技會、此爲決定大會出場者之青少年從業員、故規定分各級、遂行技能競爭、競爭之目標、爲排除易陷於運動競爭之競爭、乃具健全之名譽心與不撓之氣力、發揮各自技能之點、故競技種目之選定、亦頗爲複雜、目下總裁室能率班與總局企畫委員會、對於各局要求之項目、正整理中、最初之試行項目、務必制限十數種、機關車之投煤、客車窗框之作成、車輛旋盤等之個人競技、同時、亦加入如臺車之修繕裝成之數人協同作業、競技所使之道具、由於獎勵各人創意之前提、務必使之自由、審判、由各技術專門家會合而作業實施之準備、時間、結果等全般、作成詳細記錄、對於職域奉公之選手權者、亦按日常作業之指標之表彰方法、謀與以賞金、見學旅行、或社員資格之登格等、而自準備至表彰、一貫以職業指導爲中心之點、乃非常之特徵、故其結果、頗爲各方面所期待、

對於無認可留學生 確立根本取締方策

最近留日學生中、紊亂民生部現行留學生認可制度之所謂無認可留學生之類、意外衆多、政府亦鑑於分教政策上所波及之惡影響至巨、因樹立根本的取締方針、與國內關係各機關及文部省、慎重協議結果、將來以無認可留學生募集對策、最近確立如左方策、以期現行留學生制度之徹底、茲誌將來無認可留學生防止對策如次、

一、治安部軍政司基諸國兵法、關於附與學生徵集延期特點未正式認可留學生者付以一定限制、或設除外條例、考慮將來國兵法改正之機會、
二、治安部警務司、關於對一般人發給渡日旅行證明書、改正一部現行規定、講求防止無認可學生渡航之方策、
三、總務廳人事處、當官吏採用考試（高等官委任官）考試之際、對於無正式認可之學生、認爲無應試資格、且不斡旋就職、

大同學院學生 實施現地訓練

【新京六日電】大同學院、對於本年度第一部第十三期生、爲實施實地訓練起、已決定歷三個月間、送學生至第一線縣旗、委託當地副縣長參事官指導、藉以使彼等明瞭我國之實體、第一回爲甲組（行政官、司法官）、期間五月九日至八月六日、屆時當派學生於奉天省遼陽縣等四十縣、聞該學院已招集此等副縣長參事官四十名、於六日午後一時、在該學院開會、商議教育指導事項云、

市歌習唱會

奉天市歌習唱會於六日午後一時在新高國民優級學校講堂舉行一節已誌本報、其中幷有於本報主辦之新人歌手大會中入選之李鷗、酉珂等、前往參加、殊可稱爲盛會也、又第一日練習終了後、至午後三時、幷於奉天大樓舉開批評會云

（圖即講習會情形、）

北滿地震續訊

綜合各方情報 濱江省內受害輕微

【哈爾濱電】由於北安、濱江兩省之强烈地震、遂示以各方必有相當被害者之猜測、於此次地震之同時、濱江省公署、當即指令管下縣公署、蒐集詳細報告、待至六日午後三時、所蒐集各地之情報、加以綜合之探測、現已判明並無被害者、且管內均甚平穩、惟蘭西縣公署廳舍之牆壁受有輕微之震動、與巴彥縣興隆鎮發生若干被害者之情形云、

牡丹江微震

【牡丹江電】六日午前○時二十分、突然地震房屋撼動不已、致入夢不久之牡丹江人士、均感驚駭、其後、人體感覺輕度之微震、尚繼續片刻云、

北安震撼頗烈

【北安電】六日午前○時十七分許、約二十秒間、北安街一帶發生地震、此次震度頗强、房屋均形震撼、

湖北視察團來奉

爲達成日滿華親善之使命而視察日滿政治、文化各般實情中之湖北省政府派遣日滿視察團團長劉宣傳科長一行三十五名、於五日夜來奉、此一行定自六日午前九時、分成三班視察省、市、鐵道總局、商工公會、奉天高等法院、奉天刑務所、軍官學校、撫順炭礦等之後、即乘七日午前八時十分自奉天發列車至大連、二宿之後、經由上海而歸任云、

保持學位榮譽

對犯罪者決定取消之

日文部省對各大學發出通牒

【東京電】日本文部省、本諸保持學位榮譽、刷新教學之前提、近對擁有學位規定之全國四十三大學、以專門學務局長之名、發出如左之通牒、原來據學位令、第十條中、有學位者有汚辱榮譽之行爲時、則大學可本諸關於學位規定、得文部大臣之認可、可取消學位之授與、而前此雖褫奪位階勳等者、但學位仍行存在、致該條文等於具文、而此有關於博士號之權威、教學審議會、亦建議取消學位、是以文部省刻下力行學位肅清工作、現在（十六年三月杪）一萬六千九百八十八名博士中、今後該當左列規定者、毫不容赦、立使學位取消其博士號、此次文部省之通牒如左、

一、犯死刑無期及徵役刑者及被處三年以上禁錮者、取消其學位之授與、
一、未滿執行猶豫三年禁錮之場合、或因懲戒制裁條文、受免官免職之處分時、並其他有汚辱榮譽之行爲時、可因情狀取消學位、

天氣豫報

奉天地方 南西 晴一時陰

（六日溫度） 最高 廿四度五 最低 八度

法院傍聽記

溫某是否殺人正犯 未能確定仍候調查（上）

溫占九、新民縣人、住孫家窩堡、在滿洲事變時、曾入海龍幫內爲匪、未幾即行歸家爲農、但在匪幫時、在法庫縣圍山子屯、有姦淫婦女李花魁未遂、及槍殺高全情事、去歲七月間、經被害者家屬偵知、報警抓獲、送經法庭分庭、判處徒刑五年、該犯不服、上訴奉天高等法院、經審判長董紹舒、審判官梁紹文、孫洪、開庭審理、檢察官魏蓮五蒞庭、書記官東殿記錄、現經傳到証人高景忠、傅恒凱、楊均福、李永禎、姚成等五名、茲將筆錄記下、

問、高景忠多大歲數、答、五十三歲、問、那縣人氏、答、法庫縣人、問、住什麼地方、答、住高三家子、

問、高全是你什麼人、答、是我兒子、問、死在什麼地方啦、答、死在圍山子啦、問、怎麼死在圍山子啦呢、答、皆因躲胡子啊、論、今天傳你作証說實話、先宣誓吧、答、是、（照章宣誓）問、高全是那一年死的呢、答、民國二十年舊歷冬月二十九日、問、你說說經過吧、答、在冬月二十九日下午我兒子（高全）由前院往後院去、就聽槍響、

接連又兩槍、我出去一看、我兒子打倒地下、腸子都冒出來、臨死就說、問姚成就知道誰打的、在康德二三年姚成久在外邊、去年才回來、楊均福去問我、還追究不、他說、他倆打架到警察署去、不幾天署裡來電話我才去的呀、問、署長問告不告嗎、答、是、問、誰全你兒子往後院去的呢、答、姚成姚凱都去啦、問、作什麼去呢、答、去看看東西呀、問、傅恒凱多大歲數、答、二十七歲、問、那縣人氏、答、法庫縣人、

問、住什麼地方、答、住圍山子、問、在民國二十年你在家嗎、答、是、問、高景忠是你什麼人、答、是我岳父、問、在甚麼時候到你們屯呢、答、在二十年舊歷冬月呀、論、今天傳你作證、說實話、先宣誓吧、答、是（照章宣誓）、問、你說說經過吧、答、民國二十年舊歷冬月二十九日那天、姚成叫我們同他到後院、將到老張家角門、就聽槍响、接連又兩槍、出去一看、高全倒地下、由後身進去的、由前身出去的呀、

問、去後院作什麼呢、答、姚成說取東西呀、問、由什麼地方放的槍呢、答、由老張家屋裡呀、問、當時靡死嗎、答、是、問、他還說什麼來呢、答、他說不用問、找姚成去吧、問、是姚成打死的不、答、不是啊、問、靡看見放槍人嗎、答、靡呀、問、有叫李花魁的嗎、答、早叫胡子搶走啦、問、聽說是溫占九打死的不、答、那是姚成說的呀、問、楊均福多大歲數、答、四十歲、問、那縣人氏、

答、法庫縣人、問、住什麼地方、答、母家駝子、問、你全姚成住一屯嗎、答、是、問、去年高景忠告姚成是你找他告的、怎回事呢、答、高景忠父親是我的干老、向我說過、姚成回來叫我告述他呀、問、你知道姚成當過胡子嗎、答、知道啊、問、他當胡子與高景忠有什麼關係呢、答、高全是他打死的呀、問、還包錢包高粮二十石有這事嗎、答、靡有啊、問、姚成在胡子幫多少日子呢、

答、說不上啊、問、李永禎多大歲數、答、四十一歲、問、那縣人氏、答、法庫縣人、問、住什麼地方、答、住母家駝子、問、你與姚成一屯住嗎、答、是、問、在事變那年冬姚成當胡子來嗎、答、是、問、在高全打死那天、你在什麼地方來呢、答、在家呢、問、你入過胡子幫靡呢、答、我去找過馬、叫紅順搶過馬呀、

株式會社 大昌公司 社長 韓恆久

製工業品專屬廠 一般工業材料 玻璃原料、其他 製鋼原料、螢石料、各種硅砂、螢砂粉

保險部 火災保險 信用迅速 代理神戶海上

五金部 膠皮類、農具類、其他 銅鐵類、薪材料、暖房釘 磨用品、生材、油 金物、火 機械工具、礦山

證券部 滿通歡迎主顧 股票各事消息 代理買賣期現

○本社 ○支店

應時服料 齊備 新奇物品 豐富 歡迎惠顧

大連新大街 永裕 電話（三）三·三一六九 三·四八七七 二·一二四六

奉天崇文學院 各科招生

本校 以培養商業學識及簿記技能而爲社會服務謀生之基礎

科別 1初等科 2商業科 3簿記速成科 4簿記研究科

性別 男女兼收分組教授

各科均備有詳細簡章來函附郵票二分即覆 校址奉天市瀋陽區大南街一段二六一號

本校教諭魏啓元著左列刊物、全滿各書店均代售中

實用銀行簿記 每本定價貳圓 外附郵票壹角

事業所得 納稅須知 每本定價壹圓 現正在印刷中

大東文化協會出版 奉天滿洲圖書文具會社發行 再魏君現下承任會計師、事務代辦商家組織帳簿如蒙賜顧請函本校或奉天大東街一段一八一號魏宅可也

與其空口說…… 天長地久◇山盟海誓◇ 不如正經經地

購『天經地義』一部、送愛人 較爲有意義、此爲深情密意、更形深刻化、本書內容、文字爲綱、圖書爲輔、名言雋語、足使夫妻諧和、家庭幸福、等等、實爲治家之寶、非徒託空談者可比、

摩登男女 戀愛須知

本外埠各書局均售 ○特價四角八分郵費二分掛號另加八分○

奉天小東關 宇宙書局發行

兜安氏 利腎丸

使汝器官中最脆弱之一環 變爲剛健

各藥房均售

兜安氏小粒丸 便通爲最溫和可靠之消滯通便良藥

兜安氏西藥公司啟 上海江西路四八九號

KP-LLP 929

第貳回有獎滿洲儲蓄債券當籤番號

第六次抽籤（甲組、乙組共通）康德八年五月

○支拂開始 康德八年五月二十六日

○支拂場所 本銀行本支店・出張所・郵政局

○次回抽籤 康德八年十一月

滿洲興業銀行

壹等 壹千圓（各組2本計4本）

63180
71690

貳等 壹百圓（各組5本計10本）

14021	67617
15231	92700
44851	—

參等 拾圓（各組25本計50本）

385	59736
5719	59758
14858	60997
16730	62243
19921	63788
22369	67285
27851	74989
29065	79428
31106	89065
31701	91004
49296	91584
49540	95410
49756	—

四等 五圓（各組100本計200本）

1070	34519	74966	84026
1123	34540	75225	84279
2144	34839	75981	85842
3702	34937	76407	87302
5768	38554	76759	87666
8034	39895	78346	87678
8095	40695	78514	88378
9062	42131	79208	88690
9094	42701	79303	88777
12513	45396	79343	89342
13073	45803	79624	92158
14362	46140	80598	92690
14464	46421	82284	98213
14562	46591	83791	98294
14867	47981	83825	98440
15543	48183		
17103	48736		
17774	49175		
19248	51216		
19626	51740		
21956	52982		
23946	52997		
24118	55174		
24949	56192		
26074	56516		
26617	56564		
26849	57948		
26971	60189		
28705	64919		
29968	67122		
30032	69584		
30722	69645		
31125	71260		
31879	72065		
33964	74579		

割增金ナキ分（無獎金份）（各組183本計366本）

177	10679
367	11138
1402	11258
1617	12835
2087	12836
3259	13019
3340	13481
3717	13706
4072	13730
4889	14908
4951	15115
5118	15516
5457	15601
5854	17316
6013	17810
7832	18374
8191	18688
9016	19318
9780	19499

19728	41762	66809	84655
21145	41864	67486	85286
21592	42877	67956	85927
22237	43619	68294	86035
22274	43792	68638	86210
22323	43947	69195	86246
22527	44303	69548	86257
22597	44774	70368	86343
22929	46322	71225	87122
23186	47154	71321	87989
23367	48016	71372	88647
23659	48333	71724	88937
23910	49007	74103	89352
24419	49018	74205	90108
24625	49305	74524	90313
24864	49640	74698	90340
25357	51110	75649	91561
27557	51311	75774	92282
27565	52244	77102	93037
29017	52250	77737	93335
29290	52492	77962	93653
30153	53563	78623	94309
30258	53898	79756	94608
30505	54195	80058	94812
31733	55019	80192	94837
33400	56679	80583	94846
33905	57046	80643	95209
34445	57050	80733	95915
35181	57063	81457	96910
35232	57595	82337	97189
35354	58936	82643	97205
35975	60149	83075	97285
36874	61849	83206	97445
37993	62344	83359	97486
38128	62812	83554	98044
38683	63399	83775	98329
39078	63442	83865	99211
39756	66171	83893	99525
40971	66690	84054	—

豫告 第八回儲蓄債券六月賣出シ一等割增金三千圓

健胃腸 助消化 去疲勞

一、食慾不振、消化不良
一、便秘
一、業務繁冗、身體疲勞
一、脚氣（軟脚病）
一、發熱病人
一、病中及病後衰弱
一、授乳期及妊娠中
一、夏期疲乏
一、乳幼兒發育不良
一、運動競技家
一、神經痛及糖尿病

高單位維他命B_1劑

强力米太寶靈片（メタボリン）

上述諸種狀態之時、體內必需多量之維他命B_1、此時若由强力米太寶靈片以補給之、其効最爲迅速偉大。（詳細仿單函索即寄）

【包裝】100片 500片 各大藥房 均有經售

製造發行 武田長兵衛商店 日本大阪市東區道修町

滿洲總發行 滿洲武田藥品株式會社 奉天市大和區春日町

41(5)18

懺悔自傳 82

·儒丐·

我覺得我的無力、已像幼兒那樣衰弱了、這樣的衰弱之感、若把它和從前我怎樣跟學問打交道時一比較、可以說益發使我苦悶了、在那時、我是時時刻刻的喜悅着、總也不覺疲倦、可是現在竟象由學問圈中、把我給排擠出來了、還有一個理由、亦可以證明今昔之同不了、在此以前、我若想從事一篇著述、必然從容佈置、精心思考、幾乎把我一生的精力、全都貫注在著作上面、就讓我不自量力、有些僭越、在那時我竟想把斯賓塞氏未曾完成的課題、〃人心改正論〃還行借用、完成所謂我自行創作的〃人心改正論〃、萬也沒想到、我的計畫、竟成了建築家所不能完成的西班牙之橋梁和水道、終不外是鏡花水月、蜃市仙山了、如果這樣的大目的、會有一日之成功、那除非是由神力把我再生一回、否則決其是無望的了、嗚呼、建築家之悲哀！我覺得好象把個沒有底座的紀念碑、極其沒落的、傳給我的子孫了、不想在這樣衰弱無力的當兒、我竟把我的注意傾向經濟學那一方面去了、這也因爲我的理解力、在以前實不曾照蠶狗一般的活潑、永遠在動作着、絕無一時的呆滯、所以我以爲（如果我不死）絕不會有陷入昏睡狀態的事、那末經濟學又是怎樣一個學問呢、在現在、它固然是很顯著而又有組織了的一個科學、（無論如何的部分、也能效用於全體、同時全體亦能效用於部分）可是我以爲如把各部分由全體中引出來、給它一個單獨的考究、那末對於我這樣衰弱的人、倒是給予了不少的利益、固然在那時我的能力、實在是太衰弱了、可是我的知識、則絕不能因爲衰弱、而有所遺忘、何況我的理解力、於多年之間、曾與許多偉大的博識、哲理家、親接緒餘、關於所謂近代的經濟學者之一輩、萬不至有不注意之理、我在一八一二年、也曾耽讀了不少的經濟學專著、以及小冊子之類、並且由馬葛來德、又不時爲我抄錄了許多的材料、以及議會議案中、有關經濟的事、以備我他日採擇之需、我一讀之後、知道這些東西、皆是人智之糟粕、所以我以爲如果是具有健全頭腦的人、而又精擅最善的理論者、對於近代的經濟學者之一群、宜加以聞攻、不妨伸其巨靈之掌、絕其咽而扼其吭、使不留餘昌於天地之間、他們那些脆如菌類的頭、更宜以貴婦人之扇子、叩而碎之、我以爲是最適切之處置也、

◎ ◎

△補刊啓事

此節文字、因爲四月二十九、三十兩日無雜組版、不知因何、把原稿紛失、我的稿子、都是由我預先發下去、丟的實在奇怪、固然照這一類的譯文、丟一兩天也沒人注意、但是我知道有一部讀者、必感不快、所以又重譯一過、爲之補刊、假如有剪留此稿的讀者、把它仍循序置在八十一號後面、那就不會有什麼遺憾了、註釋和按語、因爲匆忙、不再錄了、請恕！（譯者）

神皋雜組

現代流行歌發達史話

（四八） ·史簡南·

總之。要求於出版界的不是『量』而是『質』。不是『博』而是『精』。更希望編者們勿忘肩上的大責。始終要忠實讀者的護術。

所望於提倡者

一。滿洲的流行歌曲歌唱團體除掉放送局所屬者外不會見到半個這眞是怪現象。假若願使這荒枯的沙漠開放些歌曲的鮮花。我以爲歌唱團體的組織最爲切要。不妨以此爲副業。但要求良好的指導與訓練。可以多多舉辦發表會歌唱會。既能提倡音樂文化。更能得維持經費。眞是一舉數得有益無害的美事。

組織這種團體。既不需要資本更不需要經費而只需要熱心與愛護。但不幸私人有志者遠未曾見到一位。

櫻桃的趣味

櫻桃花今已盛開矣。櫻桃爲菓品之雋。小圓紅艷。似珊瑚瑪瑙猶勝。所謂色味二絕者櫻桃兼而有之也。

櫻桃之見諸吟詠者。於詞爲多。李後主『櫻桃落盡春歸去』晏同叔『折得櫻桃插髻紅』黃山谷『櫻桃著子如紅豆』蘇東坡『寂寞園林。柳老櫻桃過』。清人如納蘭性德『蛺蝶乍從簾影度。櫻桃半是鳥銜殘』王靜安『老盡鶯雛無一語飛來銜得櫻桃去』。好句清詞。胥足爲櫻桃生色不少。古稱美人之口曰。『櫻桃小口』。殊屬索解。余以爲人口決無似櫻桃之小。或謂似櫻桃之紅艷。則庶幾近是。

昔余於江南鶯脰湖時。即聞該湖一名櫻桃湖。十里烟波。景絕幽蒨。固名勝也。惟櫻桃之所得名。已不可考。大抵昔時湖旁。定以櫻桃爲特產。而遂名之云。

江鄉初夏。喚賣櫻桃。此情此景。惟納蘭容若飲水詞中。『深巷賣櫻桃雨餘紅更嬌』兩語。最足傳神。（言）

春·人·賦（續）

『鬭爭語逗。蝶聚身遮。歸先響佩。隔似籠紗。迷春有客。卜夜仍娃。聚月瓊圓。歎雲鬢薄。趁鶗停捲。莞鶯惜掠。臙靜鸚籠。局嚴獸鑰。佇久知誰。歸遲怨莫。語偶生疑。嗔多轉誚。譜按紅么。圖摹翠削。苦味嫌茶。佳名選藥。紓換鷩裘。針穿諱錯。舞約春留。歌催月落。或又共倚香籌。雙擎玉甌。鳳簫吹罷。螺鈿整不。凍雨花壓。涼雲竹兜。重蔵釵斷。輕簾燈幽。送新歎。迎舊愁。夢中夢。樓上樓。翠蛾啼暗。青鸞唱早。肺病香多。眉愁黛少。賦衾眠牛。開尊醉卯。惱。意如半開花。多怨淚添常浣脂。簾捲春人啼鶯曉』。此順讀也。倒讀亦多佳句。視尤西堂玉鉤斜作。更覺香艷矣。（倚餘）

·香蕉談·

阿非利加洲一帶氣候炎熱。而植物暢茂。芭蕉尤爲繁盛每枚長尺許。每日得二枚。肥碩異常。則三餐即可解決。售賣香蕉者。多爲婦女。盛以竹筐。戴之於首。其最名貴者。於香蕉將熟時。微剝其皮。厥以他種糖果。數日摘覩。已融化無遺。啖之香甜適口。又有以香蕉。波羅蜜。椰子同煮。加入少許酸汁。爲旅行沙漠解渴之妙品。且蕉樹爲用甚廣。葉可以造紙葺屋。或製手巾桌布。莖可編籮。心作海綿。鬚根即製爲繩。及籐牌草帽等物。惟採擷時。頗多危險。蓋樹叢中多猛虎毒蛇。飽山君口腹者年必多人云。（雲）

春的黃昏

我最愛春天的黃昏。因爲它含着詩意。當那美麗的黃昏踏着寂寞底脚步。悄悄地降臨時。我便會孤獨的溜向遼闊的郊野裡去。讓輕微的春風吻着我的臉。萋萋的小草搖顫着像在迎候我底來臨。從遠飄來一陣不知名的野花幽香。紅杏稍頭停佇了幾頭乳燕在吱吱地唱着喜悅的晚歌。用牠那尖銳的嘴唇輕吻着兩只疲倦了的翅膀。也許是拂去一天中的風塵？

我帶着興奮的心情在堤岸邊漫步。背後的青山頂上正射下一道美麗的陽光。掠向我的眉頭感到異樣的欣慰。江上是一片寂寞。祇有幾只小小的野鳧在追逐着翻飛的浪濤。天末掛着一綠潔白的雲影遠遠飄來了點點風帆。我輕輕地在堤岸上走着。深怕驚散了那萋萋草花的細語

古廟鐘聲又響了起來。我眺望着叢林裡漏下來的一角紅牆便幽然神往。山坡邊。成群的趕牛郎和牧羊女的嘴裡歌着嘹喨的山歌。依稀地還會聽到一些戲謔的笑聲。從春風中漸漸飄向迢遙的遠方。那美麗的黃昏又悄悄地走了。無邊的黑暗催促我踏上歸途。我沒有憂鬱。也沒有悲哀。祇是懷着一片記憶期待着那春天黃昏的來臨。（木風）

千山勝蹟拾零（四）

·劉偉華·

▲勝景

千菲峯秀。觸目可觀。其勝景詎可拘定數目。爲便游覽計。略將前人擬定者。分述之。無量二十四景。爲玉皇閣。觀音洞。伴雲菴。三十三天。振衣岡。萬年松。一步登天（亦名八步緊）。羅漢洞。獅子峰。象鼻峰。蝦蟆峰。海螺峰。猪首峰。芙蓉峰。聚仙台。無根石。玲瓏塔。松抱石。太極石。廟頂松。正直松。密松坡。松柏侶。至於龍泉寺十六景爲五峰僧所定。即松門塔影。講台松風。瓶峰晨翠（今亦名屏藩獨峙）。丈石凌霄（同治間繆東麟太史改爲螺峰夜月）。吐符應生。龜石朝日。蟠石龍松。象山晴雪。獅口鐘聲。石門彌勒。龍泉演梵。石徑梨花。悟公塔院。西閣寄燈。鼓亭落日（亦名鼓樓反照）

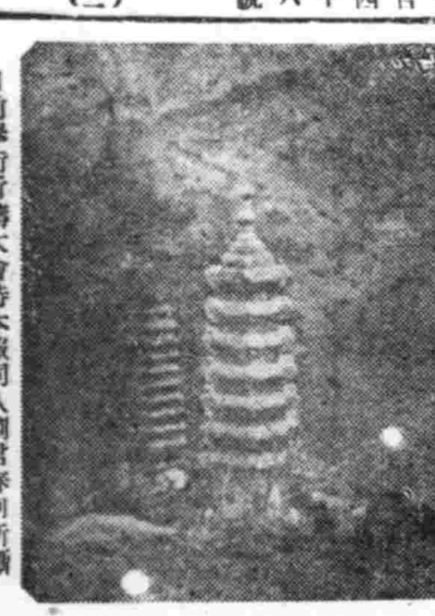

·千山無量觀前葛公塔·

日前舉行祈禱大會時本報同人劉君春河所攝

東遊紀行詩

陶明濤

▲三月廿八日引率高等師範學生赴東京各處參觀攜弁三兒增禹同往

星月微明纔五更。晨炊聽雞聲。痴兒酣睡忍教醒。嬌女牽衣阻我行。浩放原爲達士志。寥蕭難慰客中情。心知瀛海安如席。不比前修賦遠征。

▲校庭集合攜增禹登汽車。

相約今朝集校庭。同舟共濟兄師生。縱淺衣帶態如昨。負篋荷囊氣益盈。一碧江光何浩渺。四山嵐影乍分明。登車攬轡詩情遠。猶聽歡呼萬歲聲。

卡非爾德（續）

『你們大家。才是國家的寶貝。你們這裡將來。也能有背負國家的政治家。也有學界的偉人更能出人道上的勇士。我對你們。是總深表示着敬意的』。於是。便又對警衛『不要去打攪他們。雖然他們現在。穿着破碎的衣服。可是。那裡頭也是能出來耶穌和貢庫拉底斯那樣人的。所以我們 總要尊重兒童們哪。』

△簡意 這卡非爾。眞是一位。最能體得人情的人。更因爲他能夠飲水思源。不驕傲。才能做到那樣。大位。試想。就那位大的人物。不是小而壯而老。又那位不是。由小受教育的。所以他說尊重兒童。這句話眞可謂至理名言。我們現在這新興的滿洲國正也是需要這句話啊。想一般教育家豈可忘去而忽略呢。（舍予譯）

經濟與產業

滿關貿易機構 近可完全一體

貿聯生必輸聯等均統合

滿關一體貿易機構之調整問題、由於內外經濟情勢之緊迫化、須以對此處立要請之計畫的生產及國東亞經濟共榮圈自主性確民生活必需物資交流圓滑化之目標而圖正解決刻下焦眉急務、從來滿關兩地之貿易政策、依對應日本關東州對滿關輸出方策之措置、各於獨自的立場、設置輸出入機關、關於占對日期待總輸入量中過半數之生活消費物資、關東州側堅持關貿聯之組織、滿洲國以生活必需品會社、輸入聯盟、其他品種別統制組合等組織担當、且兩者之機構已完全整備、然在兩者化爲一經濟單位上、因滿關兩地個有貿易機構、致通關手續繁雜、統制經費增高、輸送不圓滑、物資配分不合理等、因此形成二元的運營之莫大障碍、且使對日物資從得上、有若干兮費與損失、因交易事務煩屑、更形成、日本側業者之輸出希望現象、欲其調整、須兩地間有貿易計畫策定及統制事務等貿易行政一元的機關、去年十一月設臨時貿易滿允局、居間作現業輸入機關之二元的運營、但對一明日的之達成、仍有遺憾之點、因之際双方斷行兩地貿易機關一元化、互行政及現業、確立眞的一體關係、此日滿關係方面皆殷望者、滿洲國經濟部、關東局、關東廳等兩地關係機關間、目下關於貿易機關統合、急急接洽中、其具體的措置、爲關貿聯與必生、輸聯、其他統制組合之如何接合、於此需技術的相當研究、關貿聯不能仍以對滿輸出入、本地輸出入及對華北、再輸出入等三機能、含入滿側機關、迄正式決定、尙須數次接洽、總之兩地貿易機關之統合、爲時局要請之喫緊懸案、可期相互以大乘的見地、於近日圓滿解決也、

輸入聯盟協議 洋品雜貨規格

輸入聯盟事務局、爲協議今後該事務局第四部商品之輸入洋品雜貨類並規格、前曾決定定時舉開第一次協議會、以進行協議、已於五日午後二時、於生必重役公館舉開、第一回對洋品雜貨中之纖維製品之種類並規格、加以協議、該會出席者、有經濟部桑原事務官、大槻輸聯第四部會主查、岡田新京批發聯盟代表、吉田奉天代表、新谷滿洲百貨店組合代表、大南官消組代表、宮田滿纖生計組合代表、齊藤纖聯代表、栗田聯事務局長、

滿拓本年產預算 注重於貸放資金

滿拓鮮拓順應滿洲開拓政策躍進、定於六月一日、斷行統合、對於滿洲開拓事業之飛躍、不啻加一推進巨力、而滿拓順應新開拓情勢、實施創立以來空前之機構大改革、同時本社職員、作現地大異動、一方急行編造改組後之本年度實行豫算、而該實行豫算、至遲本月二十日前、可決定最後本年度實行豫算編造、置重於滿拓所需資金二億餘萬圓中過半數貸放資金約一億圓、豫算約五百萬圓之開拓部豫算、其編造及資金貸出等中心、返還於地方事務所、爲順應計、力謀機構之擴充、由是、僅按從前大綱而動轉之資金等、亦必須順應現地實狀而行之也、

一、採取增產第一主義如爲政府增產開拓一元化之實踐、根據新主建從主義、有告終從來建設、開始着手營農之傾向、而建設一切於必要之程度逐年整備、而實施增產、能即時着手營農、

一、因此農產增產所必需之資金、優先的且積極的融通、

一、關於金融採取所謂指導金融之前提並考慮開拓團之情形、排除從來之一年的金融、亦考慮將來之償還能力等、

一、關於貸出、對已往決定之貸出預定分、亦將其實績加以積極的檢討、對於貸出所需者、積極的遂行等、考慮實績之伸縮性、而行貸出、

一、從來僅本社有預備金制度、令地方事務所亦新設置使應付開拓現地編成有新用及此餘裕之預算、

水產主任官會議 於國防會館舉開

第三回全國水產主任官會議、五月五日午前十一時、假國防會館舉開、橋見農產司長、周水產科長以下全國水產關係官約五十名出席、關於左記事項、加以協議、並於六、七日繼續實行

△諮問事項 關於水產實行合作社、其他水產團體之助成、及對一般水產行政之康德七年度實施狀況、同八年度實施計畫、

△協議事項 關於水產漁業取締法之施行狀況、立地計畫及水產開發十年計畫事項、關於興農合作社水產部門之事業、及其他之指導、

△計畫事項 關於水產物配給統制之事項、關於漁業稅捐之改正事項、

△切望事項 關於水產政策、漁業區分漁業取締、水產團體、水產法規水產試驗、水產資源調查、漁業用物資配給、漁業開拓民、水產技術員、漁業關係稅捐、水產金融、漁港建設事項、

鐵工業組合 改組爲省組合

最近由於頻告不足之原材配給不原滑及其情形、惹起一部經營者之不安、故奉天鐵工業組合而發爲奉天省鐵工業組合、決定全面的改組方針、近將改展、而担現行之省下地區別分配需用鐵鋼材之一括配給、及製品之統制並配給、定於本月十六日午後一時、在奉天大樓會館、舉開結成準備委員會、至於加入資格者爲於奉天省下有工場設備而左記部門內該當之製品鐵工業者之現在尙未受中央配資材者、一、圖釘螺釘部門、二、生必板金物部門、三、事務用機具部門、四、車輛部門、五、建築建具金物部門、六、農器具部門、七、生必鑄器物門、八、暖房衛生器部門、九、機械製作並部分品加工部門、七、冶具工部門、其他野鍛冶並鐵業商使組織各下部組合、而各各加入代表者中云、

投資證券會社 設立委員決定

【東京電】滿洲投資證券會社設立之準備、滿洲國已經交涉、其設立委員人選、即左列諸氏、今已承諾擔任委員、故滿洲國政府古海經濟部次長以下關係官、亦加入進行具體的設立準備、委員長內定爲前滿業理事三保幹太郎氏、設立委員如左、

日本生命社長石坂泰三、第一生命社長成瀨達、前滿業理事三保幹太郎、滿業總裁鮎川義介、中銀副總裁大津菊太郎、法學博士松末蒸治、特別監事色部貢

第二回日滿華鐵道 運轉關係規定程協議會

第二回日滿華鐵道運轉關係規程協議會六日午前九時起、亘三日間、在鐵道總局、於鐵道省羽中田運轉第三課長以下五名、鮮鐵崎山運轉課長以下三名、台灣總督府交通局入江運轉課技師以下二名、樺太廳交通部島田鐵道課長以下二名、華北交通宮崎運輸局參事以下二、華中、鐵道津田輸送課長以下四名、滿鐵秋田輸送局長、小原運轉課長、以下十三名、合計三十餘名出席之下舉開、鐵秋田滿鐵輸送局長之致詞後、便開始議事、關於隨同日滿華交通緊密化之鐵道運轉、一問題、關係規程之今後改正等、遂行協議云

佛道教懇談會 昨日於佛教分會開催

【營口】爲謀佛道教徒相互之親和聯絡定於明五日在營口市佛教分會（即宣講堂）開催佛道教懇談會、當日參加者計爲佛道教發會代表者、省方關係者、市公署關係者、協和會市本部科關係者、及僧侶道士全體至於開會時間則有如左記佛教、午前九時起道教、午後一時起

訪日宣詔紀念 官民嚴肅舉行

【合安】于縣長、安田副縣長以下、及各界首領、學生市民等、數千人、於五月二日、早九時、均齊集於一小校前廣場處、正副縣長、率官民嚴肅舉行訪日宣詔紀念典禮、一時日滿旗宣揚、國歌合唱、官民遙拜、並朗讀詔書、舉行畢、分授學校各成績展覽室、參觀各生之成績、作品優秀、排列整潔、頗爲官民所嘉許云、

林軒醫室診療眼病

主治 男女老幼 內外兩障 諸般眼病 暴發火眼 氣大霎眼 翳子胬子 眼疔眼瘡 眼漏眼痛 蟹睛旋螺 沙眼癭眼 淋毒入目 羞明怕熱 偏正頭痛 迎風流淚 赤爛眼邊 痘疹攻目 梅毒攻目 頭風攻目 被物撞傷 疳積攻目 目飛黑花 瞳人反背 瞳人散大 瞳人縮小 瞳人變色 乾澀昏花 瑩星滿目 雀目高風

外埠函詢 請將性別 年齡患病 日期寫明 本醫隨時 答覆須郵 票四分

診療時間 門診上午九時至下午五時

奉天小西邊門外市署路南老爺廟院內

實際育雛法 出版!! 農書目錄 免費贈呈 每冊五角 郵費三分 農業進步社

眼科專門 光明醫院 院長王義心 入院隨意 大連西崗得勝街九番地（前關前六軒西） 電話③一一〇七番

歡迎主顧 大連 中央旅館 優待團体 大連駅西鄰・電話二三八七九

婦科良藥 婀閣好萌（オバホルモン）

月經不順 乳汁不足

婀閣好萌者、即與國際標準品完全一致之女性卵胞荷爾萌、用於女性之時、能增進一切女性機能、保持女性健康、故有下記諸種治療作用而爲婦人科上必不可缺的高級良藥。

調理月經、促進乳汁分泌、治療婦人閉經期之不適症狀、種子安胎、恢復婦人性的障碍。（詳細仿單 函索即寄）

本劑有片劑・粉劑・栓劑・膏劑及注射液。 各大藥房 均有經售

製造發行 武田長兵衛商店 日本大阪市東區道修町

滿洲總發行 滿洲武田藥品株式會社 奉天市大和區春日町

10(5)164

水爲重要資源之一 實踐愛水節水運動
長官提倡於前奉公聯盟協助於後

【大連】柳井州廳長官提倡之愛水運動刻由奉公聯盟本部及大連支部、一体協同之下、實行趣旨普及、並實踐、當柳井長官、以爲生産關東州之建設、認爲重要者、即爲水之問題、因故使州民再深認識、對事變下重要資源之水、雖一滴亦不可忘費、況時當初夏、今後水之需要量、有增無減、乘此機會、奉公聯盟大連支部協助節水運動（特當當命時、以節水實踐爲重要課題、同時特製成小冊宣傳書若干本、頒布於全市之日滿家庭、每戶一冊、張貼於廚房內、一目可見、引起市民之愛水觀念及節水印像、並嚴告家庭、其所設之水道栓、須時時檢査、嚴加關閉、不得長流云、

乘船旅客出入港時 決禁止携帶寫眞機
（水上署五日發表同日實施）

【大連】水上警察署、基於防諜取締強化之見地、新限定大連港之水域、對於出入港各船舶之乘客、自五月五日起、禁止携帶寫眞機、在禁止區域內、由水上署、或水上署依賴各船舶事務長、負擔寫眞機保管之責任、一般乘船客、在乘船前、其有携帶寫眞機者、須放置於埠頭待合所內指定之旅客携帶寫眞機放置所內、共出離禁止區域後、由事務長領取、至於入港時、在入禁止區域之前、預事務長代爲保管之、登陸後由旅客携帶寫眞機放置所內領取、總之在乘船及登陸之出入港時、不準自己携帶、以防其私自攝取構內景緻及港內施設、各航路乘船旅客 其各自注意焉、

敬老會 佛教團主催

【阜新】佛教團本愛仁至善懷老吾老以及人之老眞慈愛之宗旨、崇敬長者、德高望重、碩齡之人、主催敬老會、於五月三日、午後一時、參加者、國防婦人會、日滿師生及市民等一千餘名、執旗結隊在城內四街遊行、併在壽座表演各種引人敬老之歌劇云、

都邑建設局 計劃地公賣開始

【蘇家屯】蘇家屯都邑建設局自成立以來、對於大蘇家屯都邑建設計劃事宜積極進行、現下業將鐵西區、各種施設、計劃就緒關於此一部之土地、乃公佈出賣、以期建築之迅速深望擁有資產階級者、勿失良機可也、茲將計畫地出賣公告錄左、

一、出賣區域、鐵西地區、與蘇家屯現市街接續處、

一、出賣最低價格、

1、商業地域、七圓五錢（一平方米、）

2、住宅地域、三圓三十錢、（一平 方米、）

3、工業地域二圓五十錢（一平方米）

一、申込期間、自康德八年五月一地至同年八月末日、

一、申込場所、蘇家屯街都邑建設局、詳細情形、請向建設局土地股詢問可也、

保健衛生講習會 將在省公署舉行
省當局現正準備講習資料中

【哈爾濱】濱江省公署當局爲謀省下各縣旗市對於防疫鴉片斷禁以及衛生保健等事務處理之徹底起見、特定於五月十四、五六日亘三日間在濱江省公署省長官房會議室召集各縣旗市保健股長及鴉片斷禁防疫担當者擧開保健衛生講習會、對於講習資料及講習要領、現正在進行準備中、同時並分別通知各縣旗市屆時派遣關係者來哈參加聽講云云、

朝陽寺演劇酬神

【普蘭店】本埠管內朝陽寺廟、乃係先代所建之古寺、依山面河、景緻最爲清幽、雖無祟山峻嶺之環木而樹蒼翠、春花秋月、前繞大沙河、而爲境內最負美名之盛地也、寺內供奉釋迦佛、每年舊歷四月八日爲香火祭日、昨年因該會當局新雨許愿、故於本年祭日、請准官署之許可、由五月一日起演唱大戲五日間、以答神庥、日前三日適爲正祭日、由該會長王琮氏函邀市內官紳各界、臨場觀劇、並參列祭祀之盛典、至於該附近各屯男婦老幼、前往觀吾戲劇者、人山人海、甚形熱鬧云、

期刷新街村政 對街村人事大整頓

【双城】縣公署行政不遺餘力、運營邁進、如科長戰績成及街村股長張麟天、爲期強化街村實施監査指導土木建築、捐稅徹底起見、對於街村建設整備、國兵民籍徹底諸般行事、在在無不關心、實行以致已向新休制上突飛猛進、而完成國家置重點於街村之政策、近來更進一步之整頓、對於人事力謀刷新、肅正綱紀、裁汰冗員、補足員額、遂於四月十六日、募集街村職員若干名、於縣公署禮堂加以考試、經兩度試驗、錄取合格者、計三十九名於昨、派遣各街村服務、査此考試成績、極爲良好各員亦具有奮勉之精神、想我縣經此番之刷新、將街村前途發展、無可限量、則造福地方、頗堪期待也云、

爲緩和住宅之困難 開住宅行政懇談會
◇—省決定建築官公吏宿舍—◇

【哈爾濱】伴隨商業之發展人口驟然之激增、住宅困難已達極點矣、濱江省公署有鑑及此、爲謀緩和住宅之困難、基於中央當局之意旨、決於本年度建築、大規模之官公吏宿舍、一方對民間住宅建築者、無論許可以及諸種材料、均予以特別之援助、與便利、以期住宅之增築、藉期緩和現下之住宅困難茲爲研究官吏宿舍及民間住宅建築等具體辦法之問題、特於二十三日午前十一時許在建設廳會議室召開住宅行政懇談會、當時出席者計有省方相馬建設廳長、楊建築科長、及關係各科股長抜佐等、市方計有監理科長、建築科技佐約達二十餘名、開始住宅建築之協議、以期緩和住宅之困難、於下午二時許始散會云云、

縣長關心民瘼

【乾安】縣長郭連璧氏、自滋任以來、關於縣政、本著建國之精神、力謀發展、經濟之成績、確有邁進之可言、對人民方面、特別關心、於日前招集商民、爲春季大掃除、以求衛生清潔、並考査現地之情勢、所爲縣內諸事、務新澈底明瞭、以資達到王道國家、行政長官之天職也云、

爲發展江中水產 設置水產試驗場
將於本月起開始水產調査

【哈爾濱】爲謀松花江中水產之積極增產、曾於去年七月間即設立滿洲國立哈爾濱水產試驗場、各般事項均行着手準備完了、特定於本月起始對於哈爾濱、吉林、佳木斯、齊齊哈爾、大賚、嫩江、王爺廟等個場所、進行各般水產關係之調査、以期達成水產基本之發展云云

許兒得慶甦生

【黑山】黑山新立屯富紳許海濤、現任本縣中銀經理、慈善爲懷、不意其獨生子年方十五歲、竟於本月上旬偶罹重病、遍請中西醫士、均爲束手、已入膏肓狀態、許某竟焦急萬分、後爲奉中銀王經理劉祉臣氏、遂薦人聘往、函邀奉天市中街天益堂名醫診視之下、處方竟使人驚懼、因所用之藥量重、名生均恐不測、但一劑服後、大示好轉、二三劑後、則行動如常、許某喜子從生故廣筵親友以了心願云、

東邊消息

徹底促進農產品出貨 組成指導班下鄉督勵

【通化】縣當局期徹底促進農產品出貨、遂於日前起、亘三日間、由縣公署、協和會、合作社分組三班、去通化縣下各地方、指示各村村長、屯長等向地方農民傳達政府對農產物出貨指導督勵之方針、一方縣公署並於下月中製成農家生產賬簿、以求進行措置、萬無遺漏云、

期漢醫之素質向上 漢醫講習會將實現

【安東】市漢醫組合長劉觀三氏、鑑於今秋全滿漢醫舉行考試、爲期漢醫之素質向上、並醫學研究之徹底、計劃成立漢醫講習會、市內各漢醫可至講習會參加研討、對今秋之考試、有相當之把握、該組合長於昨日向各關系機關連絡、加以援助、此講習會之成立、將於五月末日實現云、

各機關職員 組織籃球隊

【通化】通化各機關公務員、適此春光明媚之明、正好鍛鍊身體、連絡同好、組織籃球隊、經監督岡溪以下、基本隊員十二名結成、定名友隊籃球隊、業實地練習、預備近敵遠征、其他神風興農各隊、亦加油練習、近期作友誼比賽云、

管煙所改名 期事務運營便利

【通化】本邑主煙政者、屬行澈底、有已相當成績、每月終、召開一次例會、各管煙所主任、均行列席、各抒興革意見、期達完成、上月終會中議決者、有左列二項『管煙所名稱變更』、主任改爲所長、其名稱變更於下、東昌街管煙所改爲第一管煙所、東江沿管煙所改爲第二管煙所、南關管煙所改爲第三管煙所、西關管煙所改爲第四管煙所、熱水河子管煙所改爲第五管煙所、四道江管煙所改爲第六管煙所、六道溝管煙所改爲第七管煙所、快大茂子管煙所改爲第八管煙所、大泉源管煙所改爲第九管煙所、三棵榆樹管煙所改爲第十管煙所、小橫道河管煙所改爲第十一管煙所、新安堡管煙所改爲第十二管煙所、癮者日漸減少、各所長爲使煙政如期達成均極努力使癮者早日戒除云、

變更執務時間

【通化】省當局基於人事規例及服務規程、由五月初旬起迄至九月止、將變更執務時間如次、每日午前八時上班午後四時下班云、

理善分會 開設公齋

【通化】理善總會通化總分會、爲期伴隨政府禁煙政策、澈底拯救一般沉淪黑海白霧中諸癮者、改善健康國民起見、擇吉於五月八日、孚佑呂祖聖誕節開設公齋二日、安壇普渡、所謂苦海無邊、回頭是岸、務求八方道親、屆期光臨云、

期村政圓滑進展 村長異動

【寬甸】茲以青椅山村長周文訓、因家務纏身、依願辭職、所遺之缺、以鐵路子村長李鵬翮氏接充、所遺鐵路子村長之缺以大川頭村長卜廣忱氏補充、所遺大川頭村長一席以步達遠村長李升任氏充任、所遺之額以楊木川村助理員張永盛氏充任、双山子村長于忠智氏榮轉永甸村長、所遺之缺以太平哨村長巴治平氏充任、所遺太平哨村長一席以永甸村長李樾春氏調任、以上各村長奉命後、皆紛紛就赴任之途云、

宮廷府御造營奉仕 間島吉林奉仕隊一行抵京

【新京】宮廷府御造營奉仕、間島吉林二省之奉仕隊一行一百三十五名、已於五月五日抵京、於六日開始奉仕八日間、奉仕之暇、且有講話電影會等、第二期之奉仕隊係通化省與錦州省、通化省派遣六十六名、錦州省派遣七十八名、將于五月二十日來京開始奉仕云、

利用密告制 徹底取締奸商

【安東】爲建設東亞共榮圈、對於經濟生產及配給並消費之三方而各部門強行戰時統制、經濟政策妨害、所謂戰時之國家目達成、紊亂經濟秩序、最含有陰險犯罪的性格、密輸戰線專任取締機關的安東稅關、對於一般企圖獲利忽視國家公益之商人等決加以於取締障容上作有效適切的行動、以明取締之萬全、共基本方針決定、爲滅絕缺乏愛國心的商人等、而活用申告制度（密告）、即凡有違反統制之事實、而向稅關當局申告、在最短時日內、賞與最高爲密輸品之四成、新闢制下促起商人之覺悟云、

胃腸衰弱是白病之母 …… 着手調整是健康之路
注意—這裡會告訴您如何去調整

胃爲人體內最主要的消化機關，人所以能活着全仰賴飲食，飲食入了胃，還須有强健的胃去消化，然後由腸去吸收，胃腸若是有了病，就不能進行其工作，消化和吸收不免受有影響，請想一個人吃不下東西，或是吃下東西而膨脹，雖有海味山珍羅列眼前，瞧着不能下嚥，這種滋味是如何的難過，再進一步去說非僅不能吃喝，而對於各部輸送營養也受影響了，身體各部既然得不到食物內的營養成分，健康就要受妨碍，體內的抵抗也要低下，身體便逐漸的衰弱下去，這種現象便等於前方作戰的軍隊斷了後援一樣，百病也在此時乘隊而入，這是多麼可怕的一件事情，我們把胃腸病的起因，症狀，療法，述之如後

（一）胃腸病的起因

我國人多半對於自己的身體不加注意保護，就關於平素生活飲食與工作來說吧，飲食每日三餐不知擇取有養分的食物，只知吃飽不餓的主義，食物的冷熱亦不加計較，再有暴飲暴食，這些都是我國人最易犯的毛病，譬如今天作香甜的飯菜就大吃而特吃，明日若是不適口的食物就不顧意去吃，工作方面也無規律去作，今天若來高興就廢寢忘食的去幹，明天來懶惰就臥床而不起，像這樣生活下去，除了容易惹起胃腸病之外恐怕也要發生別樣病的危險吧

（二）病狀

症狀就是我們所說的症候，胃腸病的症狀種類繁多，不是我們普通想像的那樣簡單，最常見的如消化不良，食慾不振，飯後膨悶脹飽，身體倦怠，時作噯氣，大便秘結，嘔吐，感覺胃痛，眩暈及頭痛等，由於以上的症狀說來，可知胃腸病是百病之母了，如果我們若是患了這種病，不去治他，或治而不從根本上着手，這是多麼一件遺憾的事情，患胃腸病的諸位如欲走上健康之路，請注意新的療法

（三）療法

患者大多數都忽略治療，到實在不得已的時候，隨意在市上購服一些頂藥，此種辦法不過有效一時，終非常久之計，非從根本上着手不可，用胃腸藥的時候也得詳細選擇，不能盲目去亂用，我們無論何時走到街上，隨時隨地都能看見治胃腸病的招牌，可是其中眞能擔得起治胃腸病的，首推爲「若素」是當之無愧了，因爲「若素」的製劑與已往的胃腸藥完全不同，不但沒有副作用，又極端合乎生理原理，能調整已衰弱的胃腸，使胃腸轉弱爲强，營養身體的建康，補助消化，規整胃腸吸收作用，而且賦活體內各部細胞，增進胃腸的固有機能，身體各部得一充分的營養，營養旣足身體便漸漸的健康起來，「若素」對於胃腸病不但根本剷除，也有大量人體內所需要的營養成分，關於別的病也有治療的藥力，能使兒童發育旺盛，婦人產後身體衰弱，過能健康青年人的身體，緩老年人的衰頹率，神經衰弱，都有特殊的功效，此外對於肺結核，煙，酒，茶，糖等中毒症也有解除與消滅，自從「若素」問世以來，給患以上各病者的福音非淺，需要健康的人，趕快購服若素吧！

若素價目

錠劑	七日量	五角
	二十五日量	一元六角
	八十三日量	五元
粉末	三十日量	一元六角
	九十日量	四元五角

奉天市信濃町十七號 若素製藥株式會社

若素教育奉公
全小学校寄贈 若素教育掛図

爲促進教育之發展，敝社乃施行向小學校寄贈「若素教育掛圖」，掛圖須以兌換券兌換之，該券即附於若素盒內，希服者得兌換券時附與小學校，由校方集合六枚，寄至敝社即可兌換掛圖一張，關於詳情另向小學校通知。

育嬰寶
治小兒咳嗽喘急驚風抽搐及初生百病
欲保兒童健康家中宜常儲備
◎◎◎ 無病時服之能免一切雜病 / 病輕時服之能以早期全愈 / 病重時服之確保轉危爲安 ◎◎◎
每袋定價國幣四角

輔兒康
清瘟解毒散火排熱小兒唯一保生藥
小兒常服本藥一切雜疾不染
風火瘟毒●赤遊丹毒●痘疹餘毒●痄腮面腫
胎毒胎熱●咽痛口瘡●目赤火眼●腮耳牙疳
頭身瘡毒●流行時毒●諸般瘟毒●疳癬積聚
每袋定價國幣伍角

蔘茸補丸
用國產參茸配成最合國人體質
適應症
腦弱神衰●健忘怔忡●心虛氣弱
腎虧精滑●記力減退●自汗咳嗽
陽痿遺精●貧血胃呆●頭眩耳鳴
腰腿酸痛●夜內失眠●腎囊潮濕
每瓶出售壹圓貳角

保肺素
喘治男婦各期肺病咳嗽喘急唯一救星
減痰潤肺●咳嗽立止●頑痰驅逐●喘急能安
肺體清淨●呼吸暢利●打倒肺病●早返健康
初期輕微●一盒立愈●老年久嗽●數盒保痊
每盒定價壹圓貳角

羚羊清毒散
◎治小兒痲疹丹痧◎ ◎及流行各種瘟疫◎
欲保嬰兒之健康必賴良藥之輔佐俾防患未來本藥係用羚羊廣角及珍貴藥料配成內清肺胃外散表邪凡疹毒瘟疫流行雜病等服之俾效
價目●每袋伍角

婦女月紅丸
●功能調整月經善治赤白帶下●
○女界良藥○
人參大補●身體健康●月紅靈藥●全球名揚
調整月經●滋補丹田●種子安胎●驅逐下寒
補虛治痨●善療內傷●乾血痨病●難返健康
夫婦美滿●兜女双全●月紅常服●轉弱爲強
價目●每盒十二付定價叁圓

國內各省城鎮經理分銷處列後

龍江省 和發源、通化省 和發信、吉林省 新興藥房、安東 東益增達、赤峰 長興隆、扶餘 興順德、四平街 裕慶亨、昌圖 順興福、公主嶺 義和順、新京 耀廷藥房、新京 義和謙、新京 天益堂、新京 德育生、九台 信和德、双陽 福興源、懷德 長發祥、伊通 積盛宏、敦化 和發厚、敦化 五洲藥房、延吉 和發益、農安 德泰增、蛟河 五洲藥房、蛟河 中西藥房、[illegible] 和發慶、仝 和發祥、樺甸 和發元、樺甸 德興同、磐石 育生合、大連市 德記金棧

東豐縣 德聚興、仝 積盛隆、西安 積盛壽、西安 德聚祥、平崗 德聚增、海龍 和發新、朝陽鎮 天泰長、仝 德慶通、山城鎮 茂盛興、清源 永和順、扶順 信仁堂、扶順 義和謙、本溪 慶和成、鐵嶺 義和謙、鐵嶺 和發久、仝 廣增福、西豐 德聚源、法庫 和發昌、康平 和發玉、開原 增順昌、四平街 裕發和、遼源 德泰順、仝 德慶會、通遼 和發復、遼陽 天福堂、仝 天福順、鞍山 盛興、大石橋 衛生復、營口 洪春堂

營口 咸春堂、蓋平 咸春堂、瓦房店 永泰長、黑山 裕和堂、北鎮 同生藥店、阜新 德春和、朝陽 世德堂、建平 世德堂、凌源 萬育堂、赤峰 春生堂、烏丹 長興隆、圍場 實和堂、隆化 德生堂、圍場 基田藥房、平泉 存裕堂、仝 春生堂、承德 同仁堂、北票 寶春堂、錦州省 德潤泰、仝 大德堂、仝 大合堂、清和門 增壽堂、興城 延壽堂、綏中 東和堂、海城 和發福、仝 大生東、田莊台 元興順、輝南 天泰長

如欲大宗批發函商西藥局可也　總發行 奉天市大北街三段二二號 育生堂藥房

頭痛 翠雅（チエヤー）

勿驚！ 服藥後於五分鐘內頭痛立止 一次即愈恍同惡夢初醒之快

本劑係松本不老窟大醫所發明、由於自家多年之鑽研、及實驗採用最新純良藥品、且對於病理上藥理上、皆備盡充分的注意而調製者任如何劇烈的頭痛、只頓服一回可能當場治痊、誠爲清腦的頭痛藥中一大專門奇藥也

○本劑適應症○△偏頭痛△腦病性頭痛△逆上頭痛△神經性頭痛△歇斯底里性△貧血性頭痛△感冒性頭痛△酒醉船暈子宮性頭痛

各地有名藥房均有發售

發賣元 大連 合資會社 松內楠陽堂

新高 香蕉糖

少爺·小姐們的伴侶 新高香蕉糖

新高 駱駝

讀書、運動、散步等莫忘携帶與愛用

大連工場